



# しらかわ

SHIRAKAWA

2010年7月12日発行

第468号



## 「南部地域が一体となった運動会」

(南部地区村民運動会：P12参照)



the most beautiful  
villages  
in japan

## 7月号

平成21年度下半期財政状況…2ページ

議会だより…4ページ

白川村消防操法大会…8ページ

ひだ白川郷WAON発行…9ページ

白川村職員の募集…10ページ

第25回白川郷合掌集落ライトアップ…20ページ

農業振興地域について(第1回)…21ページ



平成21年度

# 財政状況のお知らせ

下半年(平成21年10月～平成22年3月)



▲寺尾駐車場整備事業を行いました



▲統合小学校建設事業を行いました

## 特別会計現計予算合計額 10億6,174万円

収 入			特別会計名	支 出		
現計予算額 (うち繰越明許費)	収入済額	収入率		現計予算額 (うち繰越明許費)	支出済額	執行率
2億1,283万円	2億1,369万円	100.4%	国民健康保険 (事業勘定)	2億1,283万円	2億 235万円	95.1%
1億2,131万円	1億2,064万円	99.4%	国民健康保険 (直診勘定)	1億2,131万円	1億1,784万円	97.1%
2億1,955万円	2億 573万円	93.7%	簡易水道	2億1,955万円	1億9,660万円	89.5%
1億1,037万円	1億 957万円	99.3%	温泉開発	1億1,037万円	1億 852万円	98.3%
1,925万円	1,902万円	98.8%	白弓スキー場	1,925万円	1,782万円	92.6%
336万円	332万円	98.8%	老人保健	336万円	327万円	97.3%
1億8,027万円	1億8,001万円	99.9%	公共下水道	1億8,027万円	1億7,907万円	99.3%
383万円	386万円	100.9%	介護保険 (サービス事業勘定)	383万円	57万円	14.9%
1億6,671万円	1億6,678万円	100.8%	介護保険 (保険事業勘定)	1億6,671万円	1億6,126万円	96.7%
2,426万円 (116万円)	2,422万円	99.8%	後期高齢者医療	2,426万円 (116万円)	2,367万円	97.6%
10億6,174万円 (116万円)	10億4,684万円	98.6%	合 計	10億6,174万円 (116万円)	10億1,097万円	95.2%

◆繰越明許費とは：  
歳入歳出の経費のうち、その性質上または予算成立後の事由に基づき年度内にその支出を終わらない見込みのあるものについて、予算の定めるところにより、翌年度に繰り越して使用することができる経費です。

特別会計の現計予算額は10億6174千円となりました。大きな事業としては、大郷簡易水道改良事業がありますが、その他は特に大きな工事等はなく、特別会計は全体的に維持管理型予算の執行となっております。

私たちの住む白川村にどんな財源がどれくらい入り、どのように使われているのか、予算の内容を広く村民の皆さんに知っていただくために、地方自治法並びに村財政状況の公表に関する条例に基づき、年2回(上半期：4月から9月、下半期：10月から3月)歳入歳出予算の執行状況をお知らせいたします。今回は下半期分の予算執行状況をお知らせします。

平成21年度の一般会計現計予算額は39億450万円です。前年度と比較して、国の経済対策に係る国庫補助事業が大きく伸びたことや、基金等の取り崩しによる繰入金を増やしたことなどから35・9%の増額となりました。統合小学校建設事業、寺尾駐車場整備事業、ケーブルテレビ整備事業など良好に事業が推進されています。



▲中日文化センターの講座を開催しました

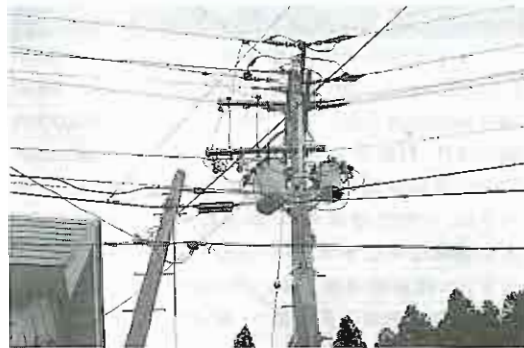

▲ケーブルテレビ整備事業を行いました

## ○ 一般会計現計予算合計額 39億450万円

収 入			
区 分	現計予算額 (うち繰越明許費)	収入済額	収入率
村 税	8億4,473万円	8億3,137万円	98.4%
地方譲与税	2,300万円	2,596万円	112.9%
利子割交付金	90万円	116万円	128.9%
配当割交付金・株式 等譲渡所得割交付金	60万円	52万円	86.7%
地方消費税 交付金	2,200万円	2,310万円	105.0%
自動車取得税 交付金	710万円	825万円	116.2%
地方特例 交付金	519万円	519万円	100.0%
地方交付税	9億3,467万円	9億3,467万円	100.0%
交通安全対策 特別交付金	60万円	63万円	105.0%
分担金及び 負担金	1,136万円	1,143万円	100.6%
使用料及び 手数料	8,427万円	8,486万円	100.7%
国庫支出金	5億435万円 (5,991万円)	4億8,772万円	96.7%
県支出金	1億4,627万円	1億4,050万円	96.1%
財産収入	6,089万円	5,996万円	98.5%
寄附金	5,058万円	5,108万円	101.0%
繰入金	5億680万円	5億499万円	99.6%
繰越金	6,224万円 (1,377万円)	6,224万円	100.0%
諸収入	1億6,275万円	1億6,186万円	99.5%
村債	4億7,620万円	4億7,470万円	99.7%
合 計	39億450万円 (7,368万円)	38億7,019万円	99.1%

支 出			
区 分	現計予算額 (うち繰越明許費)	支出済額	執行率
議 会 費	2,562万円	2,533万円	98.9%
総 務 費	4億8,181万円 (776万円)	4億7,948万円	99.5%
民 生 費	2億2,066万円	2億1,524万円	97.5%
衛 生 費	1億3,394万円 (5,300万円)	1億7,756万円	132.6%
農林水産業費	1億7,474万円	1億7,000万円	97.3%
商 工 費	2億6,465万円	2億5,180万円	95.1%
土 木 費	6億5,975万円 (1,292万円)	6億763万円	92.1%
消 防 費	1億1,883万円	1億1,458万円	96.4%
教 育 費	9億938万円	8億7,357万円	96.1%
災害復旧費	197万円	197万円	100.0%
公債費	8億9,601万円	8億9,553万円	99.9%
請支出金	1万円	0円	0%
予備費	1,713万円	0円	0%
合 計	39億450万円 (7,368万円)	38億1,269万円	97.6%

# 議会だより

## 口蹄疫対策の強化・充実を 求める意見書提出を採択

平成22年6月25日(金)第2回白川村議会定例会が行われました。

主な内容は次のとおりです。

会では、飯島観光開発株式会社・大白川温泉観光株式会社社の経営状況報告、平成22年度補正予算等について審議され、すべて原案通り可決されました。

□平成21年度白川村繰越明許費の報告について

□口蹄疫対策の強化・充実を求める意見書の提出について

事業名	金額	翌年度繰越額
電波遮へい対策等補助事業(一般会計)	1,540,000円	1,540,000円
子ども手当支給システム導入経費(一般会計)	840,000円	840,000円
簡易水道特別会計繰出金(一般会計)	20,903,000円	7,100,000円
森林整備加速化・林業再生事業(一般会計)	2,880,000円	2,879,100円
荻町展望台駐車場整備事業(一般会計)	5,000,000円	5,000,000円
総合案内であいの館改修事業(一般会計)	7,500,000円	7,000,000円
長瀬地区水道施設新設事業(一般会計)	25,000,000円	22,500,000円
村道荻町下ゴソ線法面保護工事(一般会計)	13,000,000円	13,000,000円
村道平瀬浄水場線側溝改良事業(一般会計)	2,800,000円	2,800,000円
上町水管橋改修事業(一般会計)	6,000,000円	6,000,000円
瞬時警報システム整備事業(一般会計)	2,948,000円	2,948,000円
統合小学校建設事業(一般会計)	431,342,000円	7,542,000円
ふれあい体育館大規模改修事業(一般会計)	11,200,000円	10,605,000円
中学校体育施設改修事業(一般会計)	10,509,000円	8,820,000円
大郷簡易水道改良事業(簡易水道特別会計)	180,007,000円	11,550,000円
小白川飲料水供給施設配水管付設置事業(簡易水道特別会計)	7,100,000円	7,100,000円

### 平成22年度補正予算

#### □一般会計(第1回)

増額: 1億3,434万9千円  
計: 30億1,434万9千円

増額の主なもの: 中学校大規模改修事業など

#### □国民健康保険特別会計(第1回) (事業勘定)

増額: 459万4千円  
計: 1億9,049万4千円

増額の主なもの: 繰越金の確定など

#### (直診勘定)

増額: 604万0千円  
計: 1億254万0千円

増額の主なもの: 施設管理費など

#### □簡易水道特別会計(第1回)

増額: 1,374万3千円  
計: 2億9,394万3千円

増額の主なもの: 繰越金の確定など

#### □温泉開発特別会計(第1回)

歳入歳出の総額に変更なし

#### □白弓スキー場特別会計(第1回)

増額: 30万2千円  
計: 2,030万2千円

増額の主なもの: 運営管理費など

#### □老人保健特別会計(第1回)

増額: 3千円  
計: 10万3千円

増額の主なもの: 繰越金の確定など

#### □公共下水道特別会計(第1回)

増額: 46万1千円  
計: 1億5,816万1千円

増額の主なもの: 公共下水道施設管理費など

#### □介護保険特別会計(第1回)

(保険事業勘定)

増額: 284万1千円  
計: 1億7,004万1千円

増額の主なもの: 償還金など

#### (サービス事業勘定)

減額: 36万5千円  
計: 383万5千円

減額の主なもの: 繰越金の確定など

#### □後期高齢者医療特別会計(第1回)

増額: 24万3千円  
計: 2,654万3千円

増額の主なもの: 繰越金の確定など

今年4月20日に、宮崎県都農町において家畜伝染病口蹄疫の患者が確認されて以来、6月17日現在では290

この一連の事態は、宮崎県の畜産農家に甚大な被害を与えるばかりか、周辺の地域や隣接する地域の畜産農家の方々に、多大な不安を募らせています。

- ①口蹄疫の予防対策及びまん延防止対策の強化・充実を図ること
- ②ウイルスの侵入経路の解明と口蹄疫の発生原因を早期に究明し、今後の防疫対策の強化を図ること
- ③「家畜伝染病予防法」・「口

□白川村職員の勤務時間、休暇等に関する条例の一部を改正する条例について  
職員との就業の有無

例目の感染が確認されるなど、事態の沈静化はまだまだ見えていないところであります。

報道によると、2000年に発生し35頭の処分が完了した口蹄疫に比べると、感染力自体が強力であったことと、畜産農家の密集地域で発生し、埋却の土地がすぐに確保できなかったことにより、発生のペースに埋却が追いつかず、感染した家畜がウイルスを発散させながら生き続けたことが、今回の感染拡大の一因として挙げられています。

これらに鑑み、国・県におかれましては、左記事項について更なる強化・充実を図ることを要望いたします。

④イノシシ等の偶蹄類と家畜の接触を断つための防護柵設置等の防疫に関する事に対する支援の充実を図ること

⑤被害農家に対する支援の充実を図るとともに、風評被害の防止対策の強化を図ること

以上、地方自治法第99条の規定により意見書を提出する。この意見書は、衆参両院議長、内閣総理大臣をはじめ各大臣へ、また岐阜県知事にそれぞれ提出されました。

に関わらず、育児や介護を行うための早出遅出勤務が可能となりました。

□白川村職員の育児休業等に関する条例の一部を改正する条例について

職員の配偶者が既に育児休暇をとっている場合でも、育児休業がとれるようになりました。

□白川村職員の給与に関する条例の一部を改正する条例について

職員の給与から差し引く保険や貯金等の規定を整備しました。

□白川村税条例の一部を改正する条例について

地方税法等の一部が改正されたことにより条文を整備しました。

□白川村学校給食センター設置条例の一部を改正する条例について

給食を供給する施設に村立保育所を追加しました。

□白川国民健康保険条例の一部を改正する条例について

国民健康保険法等の改正により条文を整備しました。

□白川村簡易水道設置条例の一部を改正する条例について

現在管理している3つの簡易水道と1つの飲料供給事業を統合しました。

□白川村簡易水道事業給水条例の一部を改正する条例について

現在管理している3つの簡

易水道と1つの飲料供給事業を統合しました。

## 一般質問

有害獣被害に対する対策について

(高桑議員)

Q、有害獣による農作物被害や、森林形成に与える被害が各地で起こり、岐阜県内では平成14年以降、4000頭を超えるイノシシが捕獲されています。特に荒廃地等は、イノシシにとって格好の生活の場になると言われており、山林の手入れを恒常的に行う必要があります。白川村においては、耕作放棄地率が県内1位の46%であり、住民と行政の共闘が政策的に足りないように感じます。

A、白川村近隣の被害額について、高山市が3千万円、郡上市が4千万円となり、被害作物別では水稲・野菜への被害額が大きくなっています。岐阜県においても、現在中山間地を中心に農業被害が深刻化しており、平成20年度においては、3億8千万円に迫る被害となり、とりわけイノシ

シの被害が4割を占めています。

一方野生動物は、生態系を構成する重要な要素であるため、県は特定鳥獣保護管理計画を5カ年計画で策定しており、その中で、白川村の耕作放棄地率が県内で最も高いと記載されていますが、現在は認定農業者・担い手農業者の育成等により、約10%以上の耕作放棄地の改善がみられています。

白川村では現在、猟友会のご協力をいただき、積極的捕獲を実施しており、この狩猟期間中は7頭の捕獲がありました。しかしまだ成果が上がらず、有効的な対策がない状況にあります。今後も猟友会との連携の強化を図り、捕獲頭数に対する交付金額の増、活動補助金の内容を検討するなど、捕獲事業に重点を置いて進めていきたいと考えます。また、鳥獣被害防止特別措置法による白川村被害防止計画を作成し、地方交付税や補助事業支援等の財政支援についても検討していきたいと考えています。

姉妹都市交流について

(高桑議員)

Q、白川村は、姉妹都市の交流として国内では岐阜県の関市と、海外ではイタリアのアルベロベッロ市と提携しています。そのアルベロベッロ市から副市長ご夫妻をはじめ、

子供を含む民間人約12名のグループで白川村へ来たいと打診があると伺いました。少しでも早く来村したいのですが、行政側を主軸とした日程調整が厳しいものがあるように思えます。

こうした交流事業は、民間組織が主体とならなければ発展はないと考えますが、関市との交流の大きな違いは、交流組織の母体がないことだと思えます。交流を維持発展させることは並大抵な事ではありませんが、取り組む民間組織と支える行政という、一つのチームを立ち上げていくべきだと考えます。今回、アルベロベッロ市の方々を迎えるとした時に、現予算の報償費を需用費へ課目変更し、弾力的に活用することができると、また、交流に対する組織を民間組織で立ち上げるのか、行政主導で行っていくのか、お聞かせ下さい。

A、アルベロベッロ市との国際交流がうまく進んでいない理由として、アルベロベッロ側に国際交流担当者がいないこと、また、お互いに言語が話せる職員がいないことが挙げられます。アルベロベッロ市の世界遺産登録10周年の式典では暖かい歓迎を受けており、白川村の子どもたち、特に中学生と交流を図るのはとても良いことだと思います。海外研修についてもアルベロ

ベッロ市に変更できないかとも考えましたが、距離や時間の問題等あり、難しい状況です。

交流事業に関しては、やはり民間が主になって行うべきだと考えます。そして、当然行政としてもバックアップをしていきます。予算についても、アルベロベッロ市の方々が白川村に来られる際のバス代、宿泊代等について確保しています。また、民間組織に交付金として出す方法も検討しながら進めたいと考えます。

白川村の人口減少対策について

(森崎議員)

Q、白川村の人口は10年前から比べて約370人の減少がみられます。10年前は東海北陸自動車道の工事関係者入込により正確な数字は把握できませんが、ここ3、4年の数字をみると約80人の減少がみられ、人口が急激に減少しています。人口は自治体形成の重要な部分であり、特に独立村である白川村においては、人口減少の対応は緊急課題といえます。若者世代の雇用の確保、少子化対策を早急に実施するなど、村の人口減少対策の方針についてお聞かせ下さい。

A、毎月の広報誌をみると、人口が減っているのが分かります。しかし、トヨタ自然學

校や瀬音さくら山荘には若い人が多く勤めており、これらの誘致は良かったといえます。人口を増やすために、今後白川村でも企業誘致を進めるかについては難しいところです。村内に製造業の工場を誘致しても、パートの職員を多く雇う体制ではあまり意味がありません。

国において「回帰支援センター」というのがあり、若者が地方へ出てきて事業を起こすとお金が出るシステムで、これを利用して若者のベンチャー企業を誘致したらどうか。例えば廃校利用とも関連して、平瀬小学校の教室を貸し事務所にしたり、教職員住宅の跡地に新しく起業する若者たちを受け入れる住宅を作るなど、検討しています。

白川村で生活しながら、村外に通勤する方に高速料金の補助を、というご意見は以前からいただいております。長野県大鹿村で良い例があり、高速道路料金がかかるかは別として、毎月1万5千円以内、年齢制限40歳で出しているようです。来年度から取り入れることができるよう施策を検討しています。

少子化対策について、保育料ですが、現在高山市よりも3割安い状況であります。さらに来年度は主食費について無料にしたいと考えます。また、子育て支援の観点からも、土日・祝祭日に保育できるよ

うな体制についても十分検討していきたいと考えます。

寺尾駐車場について

Q、今春、交通渋滞対策として寺尾駐車場が完成しました。今年は交通渋滞の緩和が期待されます。しかし、完成後の寺尾駐車場の状態をみると、法面の流出、植樹帯の盛土不足等がみられ、それにより路肩舗装の陥没等がみられます。完成検査前にライトアップ時の使用等の影響も考えられますが、完成検査後の状況はどうであったのか、これからの補修等を行うのか、村の対応をお聞かせ下さい。

A、寺尾駐車場整備工事その1、駐車場の舗装工事につきましては12月、雪が降る直前に完成検査を行ったところで、盛土不足部分については、寺尾駐車場その1の付帯工事として、随意契約で発注させていただきました。工期は平成21年11月30日、平成22年3月18日、金額は139万2300円でございます。

内容は西側の小呂へおっていく道の付近をプレキャストによる擁壁工、また水道管と配水管の布設、低木の植栽について事業を実施しました。盛土部分については、寺尾駐車場工事その1で出た耕土をいったん馬狩谷にストックして、利用する予定でした。し

かし豪雪により、馬狩谷の雪が完全に消えたのは5月の連休後で、その後業者が指導いたしました。盛土に関しては、先日終わり、監督不行き届きで申し訳なく思っております。

法面の流出ですが、予算関係で事業費用がある程度決まっております。排水の部分につきましては、試行錯誤し、側溝の排水を舗装勾配によるものにし、その関係の流出と、まだ草木等については定着していません。流出がございました。それについては修繕をかける予定です。なお盛土部分については輸送費のみということと、敷きならしについてで、約8万円となります。

行政としての危機感の持ち方について

(長瀬議員)

Q、村の人口が現在1700人台になっており、何とか人口を増やしたい一念があります。最近区長会文書で、村職員の募集、村営住宅の入居者の募集について行って、村職員募集については、募集要件として採用後白川村に居住できる方となっております。しかし、ある村民から村職員の中で白川村に居住していない方がいるとつかがいまして、実際どうなのか。採用後の居住要件についてはどうなっているのか。

村内の独身の方の婚活につ

いて、22年度予算を200万円計上しています。昨年度はアンケート調査を実施したようですが、今後の企画について、どのようにお考えか、お聞かせください。

A、今現在、村内に居住していない職員が、保育士ですが1名あります。柔道をされているお子さんをもつ職員で、飛騨・県内の大会で優秀な成績を収めていると聞いています。親として、子どもの柔道をもっと伸ばしたいということと、富山県の中学校に受け入れていただきました。職員本人は村に住所をおきながら、富山県にもアパートを借りるよう進めていたところ、受け入れ先の教育委員会から、親と同居して欲しいという生徒は受け入れが出来ないといわれ、本来は村に住所がないといけないのですが、職員本人からの申し出もあり、村としても中学校を卒業するまでの3年間について、特例として認めるところです。村の事務職員の採用条件については、今まで通り村内に居住出来る方に限りませんが、現在募集している看護師、保健師についてはなかなか応募がないことから、全国的に公募し、居住要件については設けないこととしております。

村内には、平成22年3月現在、30歳以上の男性独身者が52名、28歳以上の女性独身者

が32名みえます。結婚意欲を持った方に出会いの場を提供することを目的に、県事業である地域子育て創生事業による「結婚支援事業」を今年度実施する予定です。現時点では、出会いの場を提供するため、夏にトレッキング体験、秋に高山市と合同で紅葉散策、村外でも1回、また冬の白川郷を知っていただくため、ライトアップ時に1度、計4回を計画しています。また、この出会いの場の提供だけでなく、結婚支援セミナー等を3回程度行う予定です。これらの事業は、コーディネートを含め、7月早々に実行委員会を立ち上げて企画を行うこととしています。

村決算監査に基づく「指摘事項」とその対応について

(松井議員)

Q、過去5年間、毎年継続的に指摘されている以下の点について、今後どのような対処策を講じていくのか、お聞かせ下さい。

- ①村税等の滞納額が増加している
- ②歳出予算の不用額が多額である
- ③下水道事業分担金の徴収状況が悪く、水洗化率も停滞している
- ④荻町定住促進団地の早期売却が必要である
- ⑤合掌造り保存財団及び村等の手厚い補助金交付による

均衡的行政サービスが阻害につながっている

⑥白川村史の売却実態と在庫管理等に疑問がある

また、今後における行財政改革の早期実践や、単独村として健全で持続可能な財政基盤の確立策について、どのようにお考えか、お聞かせ下さい。

A、①村税等の滞納については10年前にはなかったのですが、近年増えております。原因の1つは、東海北陸自動車道のトンネル工事でも来ていた方が、滞納を残したまま村外に出ていったという、徴収が困難になったことが挙げられます。また、不景気により公共事業が減っている中、観光業以外が厳しい状況です。今後も担当職員が連携しながら、徴収業務を進めたいと考えています。温泉使用料の未納について、温泉を止めるなど、厳しく対応したいと考えています。

②監査委員の指摘事項については課長会議等で議題に挙げ、毎回協議をしています。予算残額についてですが、9つの会計がある中、細かいものが集まってトータル的に大きくなっている状況です。また、除雪の費用など読みが難しいものもあります。今後、適正に歳出事業を行っていきます。

③大郷地区はほとんど納まっていますので、平瀬地区のこ

とだと思いません。下水道が整備される際、地域での積立をしていかなかったため難しくなっていると思います。担当課では努力していますが、引き続き徴収を行っていききたいと考えています。

④なかなか売れていないのが現状です。全国公募も考えましたが、戸ヶ野地区が外から入ってもらっては困る、というっており、荻町区の方で進めて、休制はしっかり出来ています。その他の地域については、平瀬地区のようにまちづくり地域団体を作るなど、体制を整えれば、景観づくりにも補助を出していけます。鳩谷・飯島地域もこのようなものができれば、バックアップしていきたいと考えています。

⑥村史については、中日新聞の記事にして反響もありました。作成した当初は世界遺産の村の村史なので、恐らく売れるのではないと思いましたが、難しい状況です。しかし村の財産といえます。前の村史については高値で売られているようですので、今の村史もそうであれば期待しています。当然在庫管理についてはしっかりしていきたいと考えています。

平瀬温泉進入看板等について  
Q、大白川温泉しらみずの湯

を目当てに来るお客さんが、旧平瀬街道に進入し、しらみずの湯の看板が小さくて苦労しているとききます。看板について検討していただければ幸いです。

また、村道平瀬1号線から村道平瀬温泉線が狭く、車のすれ違いが困難です。5・6年前に産業課において拡幅(付替え)について地権者と検討していたとのことですが、その後の進捗についてお聞かせ下さい。

A、しらみずの湯の看板については、まちなみ整備事業によって設置したものです。確かに見にくいようにも見受けられます。今年度もまちなみ整備事業が引き続きありますので、誘導関係について検討したいと考えています。国道におけるオーバードライブの看板は、構造や高さの問題があり難しいと考えていますが、高山土木事務所と話したいと思えます。

村道の拡幅及び付け替えについてはですが、現在平瀬地区からは要望が上がっていません。平瀬温泉線の白線の線引きについては挙がっている状況です。地権者との問題がありますし、今後平瀬地区からの要望があれば検討しますし、6次総にもあげていきたいと考えています。

LED照明による省エネにつ

(新谷議員)

Q、今流行のLED照明を一般家庭でも使用することにより、どれだけ節約になるのでしょうか。役場庁舎をたどって、白熱電球や蛍光灯との明るさの比較、現在の使用電力量の節電料や、電気料金、電球等との寿命の比較。また、今後の公共施設等への導入についてお聞かせ下さい。

A、LED照明については急速な勢いで進展してきております。寿命や節電、CO2の削減について期待できます。また、単価が高い状況ですが、60ワットの電球で安い物が1980円。通常の白熱電球ですと2個100円程度で販売しています。直管型の蛍光灯は1本1万5千円以上、通常のものでは1本300円から500円程度です。役場においては、ほとんどが直管型の蛍光灯で、庁舎全体の本数は約230本とし、LEDにすべて変更すると345万円程度、また、照明機器本体を対応型に変更する必要もありません。寿命が通常の直管より4倍あり、消費電力

については約50%削減できるという資料データがあります。

役場の現在の消費電力費用は年間250万円、単純に節電を50%としますと、年間約120万円程度の節減ができます。事業投資をLED交換及び機器の変更等で約450万円かかったとして、節電費用により約4年で回収することが出来ます。これらを参考に算出すると、10年で約720万円の節約ができる計算になります。ただし、色々なメーカーがあり、資料データ等もそれぞれ異なっているため、今後CO2削減効果や紫外線や熱線がほとんど出ないため、空調効果も考慮し、関係課と相談しながら、明らかに節電効果がある場合は、予算計上等のご提案をさせていただきます。

## 表彰

(写真右から)

小坂安彦さん(平瀬)

松井 實さん(荻町)

長瀬吉実さん(荻町)

村議会議員として、地方自治の振興に尽くされた功勞により、岐阜県知事から表彰されました。



平成  
22年度

# 白川村消防操法大会

優勝

◆ポンプ車の部 中部分団第1班(3年振り12回目)  
◆小型ポンプの部 中部分団第5班(2年連続13回目)



小型ポンプの部優勝チームの操法



ポンプ車の部優勝チームの操法

平成22年度白川村消防操法大会が、6月20日(日)村防災グラウンド(寺尾)で、谷口村長、村議会議員ら多数の来賓と、消防団員、女性防火クラブ員合わせて約200人が参加し、開催されました。

この大会は、消防団員の消防技術の向上と迅速で適切な消防活動の習得が目的で、今年にはポンプ車の部3チーム、小型ポンプの部10チームが出場し、熱戦が繰り広げられました。心配されていた天気も何とか最後までもち、選手の皆様は訓練の成果を十分に発揮することができました。

村大会の成績は次のとおりです。(敬称略)

◆ポンプ車の部

優勝 中部分団第1班

- 指揮者：野谷 信二  
1番員：大塚 淳一  
2番員：川田 晋也  
3番員：上手 隆介  
4番員：滝 昌也  
補助員：坂井 勇介

◆小型ポンプの部

優勝 中部分団第5班

- 指揮者：神田 将成  
1番員：柘田 将也  
2番員：黒木 雄太  
3番員：岩本 章典  
補助員：柘田 準也

◆番員賞

▽ポンプ車の部

- 指揮者：野谷信二(中部1)  
1番員：大塚淳一(中部1)  
2番員：川田晋也(中部1)  
3番員：上手隆介(中部1)  
4番員：滝 昌也(中部1)

▽小型ポンプの部

- 指揮者：池田弘志(中部6)  
1番員：柘田将也(中部5)  
2番員：黒木雄太(中部5)  
3番員：岩本章典(中部5)



小型ポンプの部優勝メンバー



ポンプ車の部優勝メンバー

## 保育園児も防火宣言!



白川・平瀬保育園児たちも、村幼年消防クラブ員として、「絶対に火遊びをしません」と防火宣言をしました。その後、歌にあわせて踊りを披露してくれました。

よろしくお願ひします

〈入団辞令〉

▽大郷分団Ⅱ 蟻原 陽一(鳩谷)

〜お礼〜

厳しい訓練に耐えてきた選手をはじめ、温かく支えてくださった指導者、団員、女性防火クラブ員、ご家族と職場のみなさんのご理解・ご協力に、深く感謝申し上げます。





# 【ワオン】 ひだ白川郷 WAON 発行

## 世界遺産「白川郷合掌造り集落」の保全や 白川村の観光振興を支援

6月21日(月)白川村とイオン株式会社は、白川郷合掌造り集落の保全や白川村の観光をはじめとした経済振興、環境保全などに協力して取り組む事に合意しました。両者で協力する取り組みの第一弾として、イオンの電子マネー「WAON(ワオン)」に世界遺産の白川郷合掌造り集落をデザインしたカード「ひだ白川郷 WAON」を発行します。



### ◆「ひだ白川郷 WAON」のデザイン◆

表



裏



## WAON とは?

「WAON」はイオンの電子マネーです。カードにあらかじめチャージ(入金)しておくことで、端末にかざすだけで買い物ができ、イオングループの店舗をはじめ、ファミリーマート・マクドナルド・吉野家など全国約8万6千ヶ所(2010年5月末現在)の加盟店で利用できます。村内でも合掌造り民家園や土産物屋、飲食店など10ヶ所で利用できるようになる予定です。(加盟店募集中)

「ひだ白川郷 WAON」は発行手数料300円(登録不要・年会費無料)で、7月28日から東海4県と富山、石川の各県のジャスコ69店舗で発行。村内でも観光案内所や役場などで発売予定です。

## カード売り上げの0.1%を 世界遺産白川郷合掌集落保存基金へ寄附

「ひだ白川郷 WAON」を利用すると、売り上げの0.1%が世界遺産白川郷合掌集落保存基金へ寄附され、保存事業に役立てられます。自治体と連携した「WAON」は全国4例目で、東海地方では初めて。遺産保存に関するものは、石見銀山(鳥根県)、首里城(沖縄県)に次いで3例目となりました。初年度は5万枚の販売を目標にしています。

●問い合わせ先 産業課 商工観光係 TEL 6-1311

# 白川村職員募集について

村では、平成23年4月採用予定の村職員を募集しますので、ご希望の方は役場へ申し出のうえ、期日までに手続きされますようお願いいたします。

## 1 募集内容

職 種	募集 人数	募 集 要 件	
		学 歴 ・ 資 格	年 齢 ・ 居 住 地 要 件
一般事務職	1名	高校卒業以上 自動車普通免許 ※特に希望する資格 ・日常英会話	平成23年4月1日現在、満25歳 未満の健康な方で、採用後は 白川村に居住できる方
土木技師職	1名	高校卒業以上 自動車普通免許	
消防士職	1名	高校卒業以上 自動車普通免許	
看護師職	1名	正看護師資格 自動車普通免許	平成23年4月1日現在、満30歳 未満の健康な方
保健師職	1名	保健師資格 自動車普通免許	

(注)学歴・資格については、平成23年3月31日までに取得(卒業)見込みの方も含む。

## 2 試験の方法・期日、採用予定時期

### (1) 一次試験

- ◆期日・場所 平成22年9月19日(日) 〈高山市内〉
- ◆内 容 高校卒業程度教養試験・事務適性検査  
※ 土木技師は、高卒土木の専門試験も受験  
※ 消防士は、9月20日(月)に集団面接、体力試験あり

### (2) 二次試験

- ◆期日・場所 一次試験合格通知の際に通知します。〈場所：白川村役場〉
- ◆内 容 作文及び面接試験等

### (3) 採用予定時期 平成23年4月1日



## 3 受験申し込み方法及び期限

受験希望者は、村職員採用試験申込書(役場総務課にあります)に健康診断書及び出身校(最終学歴)の成績証明書添えて、8月6日(金)までに白川村役場総務課へ提出してください。

## 4 詳しいことは、下記までお問合せください。

●問い合わせ先 総務課 人事担当 TEL 6-1311

# 寄附

## (株)三輪酒造

6月14日(月)、株式会社三輪酒造から、世界遺産白川郷合掌集落保存基金へ寄附がありました。この日は、代表取締役社長の三輪高史さんが役場を訪れ、成原教育長に10万円を手渡しました。



# 社会を明るく する運動

〈保護司〉

高島外成さん(平瀬)、  
大田利展さん(荻町)



第60回「社会を明るくする運動」の強調月間が7月1日からスタートをするのを受け、6月21日(月)保護司の高島さん、大田さんが役場を訪れ、谷口村長に千葉景子法務大臣や古田肇県知事のメッセージを伝達し、協力をよびかけました。

# 表彰

## 第23回地域保健医療 研究奨励賞受賞

伊左次悟さん(診療所所長、伊藤充宏さん(元瀬音さくら山荘生活相談員)、大城洋二さん(元瀬音さくら山荘荘長)  
『地域密着型特別養護老人ホームと地域特性を活かした看取りの取り組み』(月刊地域医学2009年4月)

伊左次悟さん、伊藤充宏さん、大城洋二さん、大田忠広さん(瀬音さくら山荘荘長)

『統・地域密着型特別養護老人ホームと地域特性を活かした看取りの取り組み』(月刊地域医学2010年2月)

○昨年度の右記の2論文により、6月26日に公益社団法人地域医療振興協会



から、第23回地域保健医療研究奨励賞(賞金10万円)を授与されました。賞金は瀬音さくら山荘へ寄附されました。

# 診療所だより

伊左次 悟先生

## 多地域多職種で学ぶ

6月に第7回地域リハビリテーション講習会を開催しました。これは南砺市民病院の堀尾欣三先生(理学療法士)のご指導のもとでの定期的な勉強会です。

今回は庄川からさくら山荘へ短期滞在された方についての倫理や看取りに関する話題を題材とし、実際にマネージメントにて動した南秀彦さん、木下里香さんにタスクフォースに入ってもらい、参加者が主体的に学ぶワークショップ形式で行いました。村のさくら山荘、しゃくなげ荘、診療所の関係者に加え、高根診療所、庄川診療所、高山市福祉サービス公社、さらには小川の里(安城市)と広域より参加者が集い盛況な会となりました。

特に背景や職種も違うメンバーが混ざりあって活発に議論が交わされました。

白川村の現場の実践を題材として多くの気づきや学びが得られたようです。一人のケアのために皆で真剣に考える大切さ、都市部の大規模施設の日常で忘れそうになっていたことなども含まれていました。

現在の医療介護福祉の世界では多職種が連携して学び実践することが重視されつつあります。白川村では限られた社会資源のみならず、他の地域や施設と切磋琢磨しながら共に学びあい実践を続ける形がみえてきた講習会となりました。



## 残雪の影響で部分開通

6月1日(火)白山スーパードライブ道の開通式があり、馬狩料金所前で安全祈願祭と開通式が行われました。

今年に残雪のため、岐阜県側は有料区間のうち蓮如茶屋駐車場までが開通。1977年のオープン以来、初めての部分開通となりました。

白山スーパードライブ道といえば紅葉が有名ですが、春から夏にかけての新緑も素晴らしい、また、通行料がお得な「夏得キャンペーン」を8月31日まで実施しています。この機会に、新緑ドライブを楽しんでみてはいかがでしょうか。

※白山スーパードライブ道は6月26日(土)に全線開通となりました。



## 地域で子どもたちを見守ろう

6月6日(日)平瀬小学校で、南部地区村民運動会が開催されました。

来年度から小学校が統合されるため、「学校がなくなっても、子どもたちの姿を地域の方々に見て頂きたい」という願いから、今年「小中学生全員リレー」と「保育園児の遊戯」を種目に加え、更に閉会式では全員で「平瀬小学校歌」を歌いました。自分たちの地域の子どもたちは、自分たちで見守り育てていきたいという南部地区の皆さんの思いが込められたものとなりました。



## 民謡で祝う山開き

6月8日(火)平瀬白山神社で白山山開きが行われ、関係者ら約70人が登山シーズンの安全を祈願しました。神事の後は、平瀬民謡保存会の皆さんによる白川民謡が披露され、山開きに花を添えました。



## きれいな川が、豊かな海を育みます

6月13日(日)全国豊かな海づくり大会が関市の長良川河畔を舞台に開催され、白川村でも萩町のみだしま公園(駐車場)河川敷をサテライト会場として、清掃活動やヤマメの放流を行いました。

本来の生息地である庄川に放流を行いました。

平瀬小学校6年生の小坂孝臣さん、新谷ひな子さんは関市で行われた記念放流・歓迎行事に出席し、天皇皇后両陛下からヤマメを「お手渡し」されました。その後白川村に戻り、イベント参加者と一緒に、



## 地域に溶け込み2周年

6月27日(日)瀬音さくら山荘で「さくら祭り」が開催され、施設利用者や村民ら約170人が参加しました。

施設開所2周年を記念して行われたお祭りでは、しらみず太鼓や年長保育園児・スーパードライブによる民謡、また萩町・飯島の中学生による民謡が披露され、会場を盛り上げました。



あなたの情報をお待ちしています。  
☎ 6-13311 内線126



## 白川村を美しく

6月24日(木) 役場庁舎前で職員による花植えが行われ、インパチエンスやペゴニアが、色とりどりに植えられました。

6月29日(火)には小坂建設株式会社10人による、平瀬通学路の草刈りが行われ、地域の安全と美しい村づくりに貢献していただきました。



## 住民と作り上げるマスタープラン

6月28日(月)に荻町多目的交流施設で、世界遺産マスタープラン住民座談会が開催されました。現在白川村では、世界遺産を包括的に保存するためのマスタープラン作りを進めています。このプランは、平成20年に荻町区民の皆さんからの「世界遺産マスタープラン検討住民検討会議からの提唱」を受けて、村各部署間で協議をしながら作成しています。



この取り組み状況を広く区民の皆さんに知っていただくために、マスタープラン策定

に関わっていただいている各専門家の先生方を迎え、座談

会形式で行われました。座談会は柿崎京一元白川村教育長のコーディネートのもと行われ、まずはイコモス国内委員長である西村幸夫先生から「なぜ、今白川村にマスタープランが必要なのか？」といった話を皮切りに、区民のみなさんから様々なご意見をいただき、前向きな議論がなされました。

今後も、回を重ねて住民の皆さんと行政が共有できるプラン作りを進めていきますので、ご協力をお願いいたします。

## 消防署だより

◆平成22年度 全国統一防火標語

『消したかな あなたを守る 合言葉』



◆水難事故を防ぎましょう！  
キャンプ、海水浴、プールなどに出かける機会が増えるシーズンは水難事故が多発します。水の事故を予防するために、次のことに注意しましょう。

- ・体調が悪い時は水に入らない。
- ・飲酒後は絶対に水に入らない。
- ・水辺の子供から目を離さない。
- ・天候の変化には注意する。
- ・油断、過信をして水に入らない。
- ・子供だけで水遊びはしない。

【いざという時のために】

消防署では、心肺蘇生法とAEDなどを行う「救命講習」を受け付けております。詳しくは白川出張所(TEL612099)までお問い合わせください。

- ・火傷をしたりするなど重大な事故につながりかねません。火の取扱いには十分注意し、楽しい夏の思い出にしましょう。
- ・風の強い日には花火をしない。
- ・注意書きを必ず読む。
- ・燃えやすいものがない安全な場所を選ぶ。
- ・子供だけで花火をしない。
- ・水バケツを必ず準備する。



◆夏の花火にご注意を！

夏の風物詩の一つである花火。いよいよ子供達にとって楽しい季節となりました。しかし、取扱いを誤ると、火災になった



6月中の火災と救急 火災 0件 救急 9件 救助 0件

住宅用火災警報器の  
設置が義務付け  
されました。

白川村  
6月末現在の設置率  
【49.0%】

みなさんお早めに!

## 清流から森へ

源流の森の恵みを感じるツアーなどを開催

八月八日は「ぎふの山の日」、  
八月は「ぎふの山に親しむ月間」です。

8月8日(日)には、清流の源である豊かな森林や「岐阜の宝もの」である小坂の滝などを訪れ、森からもたらされる様々な恵みや自然のすばらしさを感じていただくツアーを県内の長良川、揖斐川、木曾川、飛騨川、宮・庄川の5流域源流で実施します。

また、8月の期間中には、県内各地で森の手入れを行う体験イベント、幼児を対象としたクラフト教室など、多数のイベントが開催されます。



クラフト教室(昨年山の日の)

詳細はぎふ森林づくりサポートセンターのホームページをご覧ください。

ぎふ森林

Web検索

▶問/ぎふ森林づくりサポートセンター  
☎0575(31)2122

## 夏休み子どもけいさつフェスティバル

いろいろな警察活動を体験できる楽しいイベントです。(予約不要)

○指紋採取体験○警察車両の展示○警察犬の訓練見学○子ども用警察官制服の試着○警察音楽隊の演奏など

▶とき/7月31日(土)14:00~16:00

▶ところ/警察本部庁舎(2階ほか)

▶問/警察本部広報県民課広報係

☎058(271)2424

## ぎふ子育てサポートステーション

県内3カ所の大型商業施設内で子育て家庭を応援中!子どもの一時預かり事業(有料)、産前産後期ヘルパー派遣事業(有料)、子育て相談や親子交流事業(無料)を行っています。気軽にご利用ください。

※年末年始と各商業施設の休業日は休所

○はぐはぐ(カラフルタウン岐阜内)

☎058(322)7455

○おひさま(ロックシティ大垣内)

☎0584(75)0221

○アイリスキッズ(サンサンシティマーゴ内)

☎0575(21)1231

### 岐阜県博物館

関市小原名 1989 (百羊公園内)  
☎(0575)28-3111  
休/月曜日(祝日の場合は翌平日)  
開館時間/9:00~16:30  
料金/大人450円、大学生200円

### 第30回全国豊かな海づくり大会協賛行事

平成22年度「川ーカワ・イイね!」  
特別展 **〜流れがつくり出す自然〜**

県内の川をとりまく自然を紹介します。  
7月2日(金)~8月31日(火)

### 岐阜県現代陶芸美術館

多治見市東町4の2の5  
☎0572(28)3100  
休/月曜日(祝日の場合は翌平日)  
開館時間/10:00~18:00

### 辻清明回顧展

独立独歩で信楽土の焼締め陶に挑み、2008年に永眠された陶芸家辻清明の回顧展。

4月3日(土)~9月5日(日)  
料金/一般320円、大学生210円

### 岐阜県美術館

岐阜市宇佐4の1の22  
☎058(271)1313  
休/月曜日(祝日の場合は翌平日)  
開館時間/10:00~18:00

### 「富山・岐阜交流の日」記念事業

### 20世紀美術への招待状

ーピカソ、シャガールから  
横山大観、竹内栖鳳までー

富山県立近代美術館・富山県水墨美術館が所蔵する20世紀美術の巨匠たちの作品が一堂に会します。

7月16日(金)~8月22日(日)  
料金/一般800円、大学生600円



ロートレック「産る女(通化)」「CHA-U-KA-O嬢」(1896年)

※県立の美術館、博物館および高山陣屋は高校生以下の観覧料・入館料が無料です。

※県関係施設のイベントなどの情報は、県庁ホームページをご覧ください。

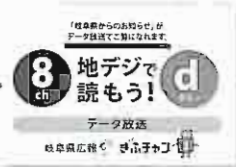

## 地上デジタル放送での情報提供を充実!



岐阜放送の地上デジタル放送(データ放送)画面イメージ

岐阜放送の地上デジタル放送で提供している「岐阜県からのお知らせ」が、7月1日に拡充されます。

- 項目ごとに分類され、見やすくなります。
- 最大50項目の内容が毎週(木曜日)更新され、より多くの新鮮な情報を24時間、ご覧いただけます。

選択

データ放送  
「岐阜県からのお知らせ」  
をご覧になるには

- ①テレビのリモコンで地上デジタル放送(8ch)に合わせる
- ②リモコンの「d(データ)」ボタンを押す
- ③データ放送画面右下の「岐阜県からのお知らせ」を選択して「決定」を押す

新鮮な情報をお届けします!



見たい項目を選択



「ぎふポータル」

岐阜県公式ホームページ

http://www.pref.gifu.lg.jp/

トップページから「こうてい蹄疫」に関するQ&Aなどがご覧いただけます。

ぎふモバイルサイト

携帯サイトはこちら



CLOSE UP 県政 CLOSE UP

## 食品表示適正化強化月間

県では、毎年7月と12月を「食品表示適正化強化月間」と定め、県民の皆様が安心して食品を選択していただけるよう、食品の表示を厳しくチェックし、適正化に努めています。

毎日のお買い物の際に、身の周りの食品表示について関心を持っていただき、お気づきの点がありましたら下記までお問い合わせください。

▶実施期間/ 7月1日(木)～7月31日(土)  
12月1日(水)～12月31日(金)

☎生活衛生課 ☎058(272)8284

岐阜県食品安全情報

Web 検索

## ぎふ清流国体開会式まであと800日

平成24年に開催されるぎふ清流国体の開会式まで、7月22日であと800日となります。

ぎふ清流国体・ぎふ清流大会は、全国豊かな海づくり大会で培われた清流を守り伝える県民運動の精神を引き継ぎ、「輝けはばたけだれもが主役」を合い言葉に開催されます。この日、岐阜メモリアルセンターで「清流リレー2010」を開催し、ミナモがたくさんの人たちとカウントダウンボードを点灯します。



☎ぎふ清流国体推進局 総務企画課 ☎058(272)8813

ぎふ清流国体

Web 検索

INFORMATION BOX 情報ボックス INFORMATION BOX

### 県職員出前トーク

県政の重要課題や生活に身近な話題など様々なテーマについて、職員が皆さまのもとへ直接伺ってお話する「県職員出前トーク」を、休日・夜間を含め、随時行っています。詳しくは県職員出前トークのホームページをご覧ください。▶料金/無料  
▶問/広報課 ☎058(272)1118

### サマージャンボ宝くじの購入は岐阜県内で!!

みなさんに県内で購入していただいた宝くじの販売額のうち、約40%が県の収入となり、市町村振興や高齢化・少子化施策など、身近なところで役立てられています。宝くじの県内での購入にご協力ください。▶発売期間/7月7日(水)～30日(金)▶当せん金/1等2億円(33本)2等1億円(99本)ほか

### Web物産展「岐阜県いいもの祭り」

楽天(株)の運営する日本最大級のオンラインショッピングモール「楽天市場」において、県産品等を取り揃えた物産展を開催しています。▶期間/6月18日(金)～7月20日(火)  
※詳細は「楽天市場」ホームページの特設ページをご覧ください。  
<http://event.rakuten.co.jp/area/gifu/sale/>  
▶問/商工政策課 ☎058(272)8350

### 「ふるさとぎふ再生基金」活用の県事業の提案

地域づくりや人づくりなど、将来の岐阜県の発展につながる県事業の提案を

募集しています。※提案方法などの詳細は「ふるさとぎふ再生基金」のホームページをご覧ください。  
▶問/地域振興課 ☎058(272)8084

### 就職支援セミナー

非正規雇用の方などを対象に、就職に役立つ知識を習得するセミナーを開催します。  
▶テーマ/企業は正社員に何を求めるか  
▶とき/7月23日(金)14:00～15:30  
▶ところ/じゅうろくプラザ4階(岐阜市)  
▶定員/15人(要予約)▶料金/無料  
▶問/岐阜県求職者総合支援センター(ジョブライフぎふ) ☎058(212)0070

### 県職員採用試験(短大・高校卒程度等)

▶とき/第1次試験日 9月26日(日)  
▶ところ/岐阜市(一部の試験は多治見市、高山市でも実施)▶願書/人事委員会事務局、各振興局などで、7月16日(金)から配布▶受付期間/8月6日(金)～24日(火)▶問/人事委員会事務局 ☎058(272)1111 (内線3256)

### 警察官採用試験(警察官B高卒程度)

▶とき/第1次試験日 9月19日(日)  
▶ところ/岐阜市または各務原市、多治見市、高山市▶願書/警察本部、警察署、最寄りの交番・駐在所などで、7月9日(金)から配布▶受付期間/8月6日(金)～24日(火)※詳細は必ず試験案内で確認してください。  
▶申込先・問/警察本部警務課 ☎058(271)2424 (内線2633)

### ぎふ清流国体・ぎふ清流大会「おもてなし料理・菓子コンテスト」

県産食材を用いたアイデア料理や自慢の家庭料理を、ごはん、おかず、おやつ・デザート、弁当の4部門で募集します。  
▶応募資格/岐阜県在住、在勤、在学の個人又はグループ(プロ・アマ別)  
▶受付/平成22年7月1日(木)～9月10日(金)  
▶申込先/(社)岐阜県栄養士会  
▶問/ぎふ清流国体推進局施設調整課 ☎058(272)1111 (内線2934)

### 宅地建物取引主任者資格試験

▶とき/10月17日(日)  
▶ところ/受験申込受付の際に指定  
▶願書配布/(社)岐阜県宅地建物取引業協会本・支部又は県庁建築指導課  
▶受付期間/(インターネット)7月1日(木)～15日(木)(郵送)7月1日(木)～8月2日(月・消印有効)  
詳細は<http://www.retio.or.jp>  
▶問/(社)岐阜県宅地建物取引業協会本部 ☎058(275)1171

### 消防設備士試験

▶とき/8月22日(日)  
▶ところ/朝日大学(瑞穂市)  
▶願書配布/(財)消防試験研究センター岐阜県支部、県下各消防本部及び消防署、各振興局及び振興局事務所  
▶受付期間/(インターネット)7月12日(月)～20日(火)(郵送)7月15日(木)～23日(金)  
▶問/(財)消防試験研究センター岐阜県支部 ☎058(274)3210

# らせ

## 納期を守って明るい村づくり！

- 固定資産税(第2期分)
- 水道料(6・7月分)
- 下水道料(6・7月分)
- 国保料/保育料(7月分)
- 介護・後期高齢者保険料(普徴7月分)
- 納期限は7月26日(月)です

楽しみたいなど、様々な目的で、幅広い年代の方が学んでいます。

ただいま平成22年10月入学生を募集(出願期間は8月31日まで)しています。詳しい資料を無料で送付致しますので、お気軽にお問い合わせください。

▼問い合わせ先  
放送大学 岐阜学習センター  
☎058-273-9614

### 保育所保育指針研修

保育士研修の一環として、現在保育所に勤務していない保育士資格を有する方々の保育所への再就職支援を目的に、「改訂保育所保育指針」をテーマとした研修会を開催します。

▼開催日時(飛騨圏域)  
10月16日(土)13時半~16時半(予定)  
一之宮公民館(高山市一之宮町3087-1)

▼参加対象  
保育所への再就職を考えている保育士資格を有する方

▼受講料  
無料

▼申込み・問い合わせ先  
県庁子ども家庭課  
☎058-272-1111(内線2629)

### 夏休み裁判所見学ツアー

裁判所では、裁判所の仕組み・役割、裁判官の仕事、司法の果たす役割と意義について理解していただくため、日ごろから出張講義や法廷傍聴の申込みを受け付けています。

学校の授業で司法について勉強している中学生の皆さんに、司法制度を体感していただくための「平成22年夏休み裁判所見学ツアー」を企画しましたので、参加してください。

▼日時  
第1回目 7月29日(木)  
13時半~16時半  
第2回目 8月18日(水)  
9時~12時

▼対象  
中学生(各回定員50人:先着順)

▼会場  
岐阜地方裁判所301号法廷  
岐阜市美江寺町2-4-1

▼問い合わせ先  
岐阜地方裁判所総務課庶務係  
☎058-262-5122

### 村発注工事入札結果

- 平成22年6月15日
- カシノナガキクイムシ防除実証業務  
殺菌剤注入 V=100㎡  
飛騨高山森林組合  
落札金額 1,620,000円
  - 庁舎軒天他改修工事  
軒天張替 A=194.0㎡  
軒天塗装 A=194.0㎡  
堅樋塗装 L=132.0m  
事務室内天井張替 A=3.3㎡  
事務室内天井塗装 A=16.7㎡  
車庫屋根葺替 A=157.0㎡  
屋根唐草 A=60.2㎡  
廃材撤去・修理 一式  
丸正建設㈱  
落札金額 4,070,000円
  - 大郷簡易水道改良工事測量設計業務委託  
配水池詳細設計 V=562㎡  
機械電気設備詳細設計 一式  
電気室 A=20㎡  
平板測量 A=2,000㎡  
地質調査 一式  
㈱東洋設計 高山支店  
落札金額 9,300,000円

### みんなのスポーツ

(敬称略)

#### 第16回 高山市中学校体育連盟陸上競技大会

6月6日 中山公園陸上競技場にて(各種目6位まで)

◆走幅跳(男子)  
優勝 和田 嵩正(荻町)  
記録:5m92

◆110mハードル(男子)  
優勝 山越 涼平(平瀬)  
記録:17秒89

◆100m(女子)  
5位 吉脇 萌香(飯島)  
記録:13秒83

目指せ！未来の海上保安官！

JCG 名古屋海上保安部  
NAGOYA COAST GUARD OFFICE

「海で楽しく遊ぶために」  
○子どもからは目を離さないでください！  
○子どもも大人もライフジャケットを！  
○海のもしものは118番!!

「採用試験」  
○海上保安学校  
受付期間(H22.7.20~H22.8.3)  
○海上保安大学校  
受付期間(H22.8.26~H22.9.7)

詳しくは、名古屋海上保安部ホームページ(職員採用情報)を御覧下さい。 問052-661-1615



- 6月の役場日誌から
- 1 白山スーパー林道開通式
  - 2 第2回選挙管理委員会
  - 7 献血車来村
  - 8 白山山開き、無線型住宅用火災警報器説明会、明生長寿連合会役員会
  - 9 無線型住宅用火災警報器説明会
  - 10 世界遺産15周年記念事業開催に伴う会議
  - 12 白川中学校海外研修壮行会
  - 13 全国豊かな海づくり大会放流イベント
  - 14 区長宛文書発送、村操法大会順番決り
  - 15 議会運営委員会、議会懇談会、工事入札
  - 16 参議院議員選挙説明会
  - 18 村消防操法大会準備
  - 20 村消防操法大会
  - 21 6月補正村長ヒアリング、社会を明るくする運動推進委員会、シルバー人材センター理事会総会
  - 22 議会世界遺産対策特別委員会、第2回体育指導委員会
  - 23 選挙管理委員会
  - 24 参議院議員通常選挙公示日
  - 25 議会定例会、成人式実行委員会、期日前投票(7月10日)
  - 28 青少年育成推進委員会、世界遺産マスタープラン有識者会議・住民座談会
  - 28 景観審議会
  - 29 例月出納検査、遺族会、統合委員会



## ●7月の村民憲章実践目標

自然に触れる機会を通して、  
ふるさとのよさを認識しましょう。

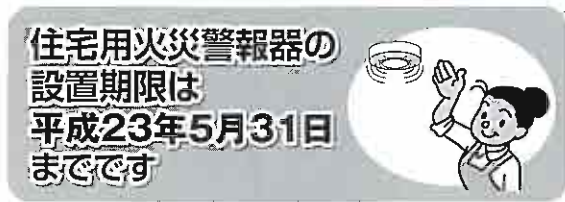

## 加賀・飛騨マラソン大会

白山スーパー林道300万台通行達成記念事業として、加賀・飛騨マラソン大会が開催されます。白山の秘境を走りながら満喫できます。

### ▼期 日

8月27日(金) 小雨決行

### ▼開会式

8時30分～(国見山駐車場)

9時00分スタート

### ▼会 場

白山スーパー林道内  
国見山駐車場(標高1,100m)スタート、三方岩駐車場(標高1,450m)ゴール

距離5.6km(標高差350m)

### ▼申込期限

7月31日(土) 先着200名

(申込用紙は、白山スーパー林道ホームページまたは白川村役場産業課内にあります)

### ▼問い合わせ先

役場 産業課 建設係

☎6-1311

## 飛騨トマト体感ツアー

～あなたもトマトを栽培しませんか?～

飛騨地域はトマトの全国有数の産地であり、現在約380名の生産者が栽培に取り組んでいます。

そんなトマトを、皆さんと一緒に栽培してみませんか? 「トマト栽培に興味がある」「定年を機に本格的に栽培をしたい」「トマトで収入を得たい」と考えてみえる方、是非「飛騨トマト体感ツアー」にご参加ください。参加費は無料です。

### ▼日 時

9月4日(土) 13:30～

### ▼見学内容

高山市内のトマト栽培農家、施設の見学等(栽培技術ではなく、生産者等の考え、生産から販売までの流れが中心となります)

### ▼定 員

20名程度

### ▼集合場所

高山市役所

### ▼応募方法

住所、氏名、電話番号、年齢、性別を明記して平成22年8月23日(月)までに、下記までお申し込み下さい(申し込み多数の場合、抽選とさせていただきます)。

### ▼問い合わせ先

飛騨農林事務所

農業普及課 担当:野口雅弘

☎ 0577-33-1111(内線266)

FAX 0577-36-1246

## 青少年の非行問題に 取り組む全国強調月間

県内の非行少年の検挙・補導人数は減少傾向にあるものの、平成21年中の成人を含めた全刑法犯検挙・補導人員中に占める少年の割合は32.8%と、依然として憂慮される状況にあります。

また、インターネット等における青少年の健全な育成を阻害する恐れのある違法・有害な情報の氾濫や、出会い系サイトなどを通じて被害にあう青少年の増加も懸念されています。

このような中で、青少年の非行防止を地域社会の責務としてとらえ、関係機関・団体等がそれぞれの役割及び責任を果たしつつ、相互に協力しながら地域一体となった取り組みを進める必要があります。

7月は「青少年の非行・被害防止全国強調月間」です。県では期間中、「なくそう非行 地域で育む青少年」「青少年 地域で守ろう 育てよう」の2つをスローガンに、青少年の非行に対する共通の理解と認識を深めます。また、各種活動への積極的な参加と日常的な行動を促し、その気運を高めていくことで青少年の非行・被害防止と保護の徹底を図りますので、皆さまのご協力をお願いします。

## GS暮らしっく

第33回GS暮らしっくを荻町の神田家で開催します。今回は一宮市職員の馬淵隆さんによるシンセサイザーのコンサートです。馬淵さんは、手足に先天性の障がいを持ちながら、作曲・

# お知

演奏活動をしています。参加費は無料です。ぜひご参加ください。

### ▼日 時

7月24日(土) 19時～

### ▼問い合わせ先

GS暮らしっく事務局

☎6-1048 板谷まで

## 自衛官等募集

来年春に入隊する自衛官(又は学生)を募集します。

### ▼募集種目

- ①防衛大学校、②防衛医科大学校、③看護学生、④航空学生、⑤一般曹候補生、⑥自衛官候補生
- ※応募期間、応募資格、試験日などは募集要項を請求してください。

### ▼問い合わせ先

自衛隊・岐阜地方協力本部

高山出張所

☎0577-32-3028

URL <http://www.mod.go.jp/pco/gifu/>

## ご相談ください!食品表示110番

様々な商品が市場に出回り、人々の食生活が多様化していく中、食品の品質や安全性に対する消費者の関心が、かつてないほど高まってきています。また、最近続発している食品表示偽装事件は食品表示の信頼性を損ない、消費者の不安をかきたてました。

すべての国民が食品表示の仕組みをよく理解してもらうため、農政事務所では「食品表示110番」を設置して、皆さんからの食品表示に関する情報提供やお問い合わせを受け付けております。

また、食品表示制度についてもっと知りたい方のために、農政事務所の職員が出張して、表示の「勉強会(出張講座)」も行います。下記お問い合わせ先まで、お気軽にご相談ください。

### ▼問い合わせ先

東海農政局岐阜農政事務所地域第二課

☎0577-32-1155

## 放送大学で学んでみませんか

放送大学はテレビなどの放送により授業を行う通信制の大学です。働きながら学んで大学を卒業したい、学びを

# 家庭用生ごみ処理装置 補助制度について

村では、家庭用生ごみ処理機等を購入された方に対して、購入費の一部を補助しています。台所から出る生ごみの家庭内処理を進め、生ごみの減量を図りましょう。



**対象者** 白川村に住所を有する方

## 補助対象事業・補助金額

事業名	補助金の対象	補助金額
ボカシ購入	ボカシ菌 1 kg… 1 世帯2袋まで	購入価格（消費税を含む）の2分の1以内、 100円未満は切り捨て
	専用容器18ℓ程度… 1 世帯2器まで	
コンポスト購入	コンポスト… 1 世帯1 器まで	
電動生ごみ処理機購入	電動生ごみ処理機… 1 世帯1 台まで	購入価格（消費税を含む）の3分の1以内、 1,000円未満は切り捨て、 限度額は3万円以内

### 注意

- ①申請者は、同じ年度に複数の事業を行うことができません
- ②同一事業への再申請や他事業への変更は、次の期間を経過してから受け付けます  
ボカシ・コンポストについては…3年間  
電動生ごみ処理機…5年間

## 必要書類

- ①交付申請書（添付書類：カタログ）
- ②完了届出書（添付書類：設置写真、領収書の写し）
- ③精算交付請求書

※必要書類は、役場総務課環境計画係にあります。  
（白川村ホームページからも印刷できます）

●問い合わせ先 総務課 環境計画係 TEL 6-1311

## コミュニティ助成事業 実績について

### どぶろく用サーマルタンクが新調されました

平瀬区自治会が、地域コミュニティ活動の活性化と宝くじの普及啓発を目的に助成されるコミュニティ助成事業（宝くじ交付金）の採択を受けて、平瀬八幡神社神酒殿内に『どぶろく用サーマルタンク』を新調しました。大切に使用し、地域の活性化に活かしてください。

●問い合わせ先 総務課 財政係 TEL 6-1311



平成22年10月1日

# 国勢調査を

# 実施します



●国勢調査は、日本に住んでいるすべての人及び世帯が対象です。

●平成22年国勢調査は、我が国が本格的な人口減少社会となつて実施する最初の国勢調査で、日本の未来を考えるために欠くことのできない最新の人口・世帯の実態を明らかにする重要な調査です。

●調査結果は、さまざまな法令で使われるほか、社会福祉、雇用対策、生活環境の整備など、私たちの暮らしのために役立てられます。

●9月下旬から、調査員が世帯を訪問して調査票を配布します。

●記入いただいた調査票は、封筒に入れて封をして調査員に渡していただくか、役場に郵送で提出していただきます。

●問い合わせ先 総務課 管財係 6-1311

## 2010 国勢調査

### 総務省・都道府県・市区町村

国勢調査については、平成22年国勢調査広報サイト「国勢調査e-ガイド」をご覧ください。

国勢調査 e-ガイド

検索

<http://www.stat.go.jp/data/kokusei/2010/kouhou/index.htm>

### 賛助会員名簿

平成22年5月31日現在 (50音順)

①	飯島観光開発株式会社
②	飯島建設株式会社
③	小坂建設株式会社
④	株式会社古太神
⑤	沢田建設株式会社
⑥	白川郷観光協会
⑦	白川村商工会
⑧	(財)白川村緑地資源開発公社
⑨	(財)世界遺産白川郷合掌造り保存財団
⑩	大郷産業振興組合
⑪	有限会社田中運送
⑫	株式会社寺口工務店
⑬	飛騨農業協同組合白川支店
⑭	丸郷建設株式会社

6月21日(月)役場大会議室において、村シルバー人材センターの通常総会が行われ、谷口村長(会長)をはじめ、役員・会員40名(委任状含む)が出席しました。会では、平成21年度事業報告及び決算報告、役員の選任、平成22年度事業計画及び収支予算について審議され、すべて原案通り可決されました。



現在会員数は49名(男33・女16)で、平成21年度の契約金総額は3361万9千円、内訳は白川村から703万円(19契約)、民間事業所や個人から2658万9千円(33契約)となりました。また、本年度は左記の事業所に賛助会員としてご協力をいただいています。

## 村シルバー人材センター 通常総会開催

## 第25回 世界遺産

# 白川郷合掌集落 ライトアップについて

冬の一大イベントである「白川郷合掌集落ライトアップ」について、実施要綱が決定しましたのでお知らせします。皆様方のご理解、ご協力をよろしくお願い致します。

### 開催日、照明場所並びに受付台数

平成23年	開催日	照明場所	貸切バス予約枠
			抽選バス
第1回	1月22日(土)	和田家附近、明善寺附近、西側附近、かん町附近、下ゴソ附近	40台
第2回	1月29日(土)	和田家附近、明善寺附近、西側附近、かん町附近、下ゴソ附近	40台
第3回	1月30日(日)	和田家附近、明善寺附近、西側附近、かん町附近、下ゴソ附近	40台
第4回	2月5日(土)	和田家附近、明善寺附近、西側附近、かん町附近、下ゴソ附近	40台
第5回	2月6日(日)	和田家附近、明善寺附近、西側附近、かん町附近、下ゴソ附近	40台
第6回	2月13日(日)	和田家附近、明善寺附近、西側附近、かん町附近、下ゴソ附近	40台
第7回	2月19日(土)	和田家附近、明善寺附近、西側附近、かん町附近、下ゴソ附近	40台

※今回より下ゴソ地域のライトアップ照明もいたします。

〈照明時間 17:30~19:30まで〉

### 抽選バスについて

- ①受け入れは各回40台とし、1台につき予約金として19,000円徴収します。(せせらぎ公園駐車場料金含む)
- ②抽選バスの駐車場はせせらぎ駐車場のみとします。

### 指定バスについて

- ①指定バスとは、村内で宿泊、食事(夕食)、見学施設を利用し、当委員会が認可したライトアップ見学貸切バスを指します。
- ②指定バスは事前に当委員会への書類申請を必要とし、受け入れ可能範囲までを受け付けします。
- ③各事業所の受け入れ上限台数は申込時期や施設により異なります(各回上限3台まで)。
- ④当委員会が認可した指定バスは、1台につきライトアップ協力金として14,000円徴収します。
- ⑤せせらぎ駐車場を利用する場合、協力金請求時に駐車料金として3,000円加算されます。
- ⑥事業所並びに利用者による駐車場の指定はできません。

※無許可での来村は、当日のライトアップ見学をお断りいたします。また、来年度以降のライトアップ予約対象外となります。途中でタクシーなど別の交通手段で乗り換えて入られた場合も違反となります。

### マイカー・タクシーについて

- ①荻町集落内については、15時~ライトアップ終了時間まで車両進入制限(村民は通行可)を行います。
- ②国道360号(展望台)は、荻町城跡駐車場が満車になり次第、車両進入制限(村民は通行可)を行います。
- ③駐車場は寺尾臨時駐車場とし、ライトアップ協力金として1台500円徴収します。
- ④寺尾臨時駐車場以外での乗降をお断りします。

### 【夜間照明実行委員会より】

村民の皆様方には、荻町集落内の車輛乗り入れなどについて、大変ご迷惑をおかけします。ご理解、ご協力の程よろしくお願い申し上げます。

#### ●ライトアップについてのお問い合わせ

白川郷夜間照明実行委員会事務局(白川郷観光協会内)  
TEL: 05769-6-1013(受付時間/9:00~17:00)

※ライトアップ情報、車両規制並びに予約方法についての詳細は下記ホームページにてご覧になれます。  
<http://lightup.asia>

# 農業振興地域について知ろう! 学ぼう! 第1回

皆さんの農地には、重要性を考えて『農業振興地域』に指定されている農地があり、特に耕作をしている農地のほとんどが指定を受けています。今月号から6回にわたって農業振興地域について掲載いたしますので、皆さんも勉強していきましょう。

今回は、農業振興地域の概要について説明します。

## 農業振興地域とは?

昭和44年に施行された「農業振興地域の整備に関する法律」により、将来にわたって農業の振興を図るべき地域を定め、その地域については転用・開発を抑制し農用地を確保するとともに、農業政策を重点的に施行し、農業地域としての発展を期す目的で指定しています。



## 農業振興地域に指定されるとどうなる?

農業振興地域に指定された農用地は、『将来にわたって農地を守りつづける』という観点から、農業振興地域内の農用地を転用する場合には農業振興地域内からの除外の手続きが必要となります。また、農振農用地から除外するには、次の5つの要件を全て満たす土地でなければなりません。

1. 農用地区域外に代替すべき土地がない
2. 除外により、土地の農業上の効率的かつ総合的な利用に支障を及ぼすおそれがない
3. 効率的かつ安定的な農業経営を営む者に対する農地の利用の集積に支障を及ぼすおそれがない
4. 除外により、農用地区域内の土地改良施設の有する機能に支障を及ぼすおそれがない
5. 農業基盤整備事業完了後、8年以上経過している

### 無断転用には厳しい罰則があります

農地を転用するときは、農振農用地からの除外手続きのあとに、農地法による許可を得なければなりません。

許可を得ずに転用したり、申請の内容に沿った転用行為がされない場合には、工事の中止命令や原状回復命令が出される場合があります。また、3年以下の懲役または300万円以下(法人は1億円以下)の罰金が科せられる場合があります。

●問い合わせ先 産業課 農林係 TEL 6-1311

### 編集者のひとりごと

サッカーワールドカップ南アフリカ大会で、日本代表は決勝トーナメント進出(ベスト16)という素晴らしい成績をおさめました。

大会直前の試合で連敗するなど、不振が続いており、とても悲観的な状態で開幕を迎えましたが、フォーメーションや戦術を大幅に変更し、初戦のカメルーン戦に勝ったことで流れが一変。チームが一つにまとまりました。選手達が、試合前の国家斉唱で肩を組んだり、得点した本田選手がベンチの控え選手のもとへ駆け寄り、抱きかかっていた姿からも、チームの団結力を感じることができました。前回大会優勝のイタリアや、準優勝のフランスが早々と敗退したことからも、戦術や個の力だけが勝つ要因ではないことを証明してくれました。

決勝トーナメント1回戦のパラグアイ戦では、PK戦の末惜しくも敗れました。まだまだ世界との差は感じましたが、日本代表の戦い振りはもちろんのこと、PKを外した駒野選手を励ます選手全員の姿にも、感動させられました。

「脳を鍛える」  
「計算力」：そろばん学習は数学に強くと、計算力に優れた能力を養います。  
「脳の発達」：そろばんは頭のスポーツ。楽しみながら脳を鍛えます。  
「集中力」：落ちつきがない、集中することが苦手な子どもに、そろばん学習は最適です。  
「忍耐力」：集中力と同時に、忍耐力も身につきます。  
「敏捷性」：そろばんは指先を素早く動かすので、敏捷性が養われます。  
「概算・暗算」：パソコンや

### そろばんは 「脳を鍛える」

全国珠算教育連盟  
<http://www.soroban.or.jp/>

電卓を使わなくても答えを導き出せます。  
「姿勢」：背筋を伸ばして正しい姿勢で学習すれば、心もまっすぐになります。  
「計数感覚」：物事を順序よく考えて実行できるようになります。  
そろばんは室町時代の末ごろ、日本に入ってきたといわれています。江戸時代には、そろばんが広まるにつれて「和算」という日本独特の数学が発達しました。商売にはそろばんが良く使われたため、寺子屋では「読み・書き・そろばん」が教えられました。昭和に入ると、小学校で珠算を学びました。そして現代になり、コンピュータの時代になっても、そろばんによって培われた計算力や数に対する判断力は、たいへん重要な基礎能力とされています。近年では、そろばんは欧米やアジア諸国の小学校教育でも取り入れられ、「世界最良の算数教具」としての地位を築いています。

日 曜	事 項	日 曜	事 項
13 火	高齢者運動会	1 日	
14 水		2 月	岐阜県消防操法大会 (揖斐川町)
15 木		3 火	
16 金	荻町交通対策 リサイクルハウス受入日	4 水	インリーダー研修～5日
17 土	荻町交通対策	5 木	
18 日	家庭の日	6 金	リサイクルハウス受入日
19 月	海の日	7 土	
20 火	小・中学校卒業式	8 日	リサイクルハウス受入日
21 水	ラジオ体操～8/25	9 月	
22 木		10 火	東海北陸ジュニアリーダー研修大会～12日
23 金	新白川小学校竣工式・内覧会 リサイクルハウス受入日	11 水	
24 土	新白川小学校内覧会	12 木	区長会文書発送
25 日		13 金	リサイクルハウス受入日
26 月	村税・保険料等納期限	14 土	成人式
27 火		15 日	家庭の日
28 水	ひだ白川郷WAON発売開始 学費口座振替日 (白小・白中)	16 月	
29 木		17 火	
30 金	リサイクルハウス受入日	18 水	
31 土		19 木	

「日本で最も美しい村」連合加盟町村のご紹介 Vol. 2



北海道 赤井川村  
 面積 280.11平方キロメートル  
 人口 1,227人  
 (2010年6月現在)

第2回は、北海道「赤井川村」です。赤井川村は、北海道の南西部に位置し、周囲を札幌市や小樽市、京極町などに囲まれています。面積は280・11平方キロメートルと広大ですが、その80%が山林で占められおり、四方を山々に囲まれた「カルデラ」状の地形をなしています。盆地特有の内陸型気候で、冬の積雪は多く、北海道内でも有数の豪雪地帯です。夏は気温が上がりませんが、昼夜の寒暖の差が大きく、果菜類の栽培に適しています。農

業が盛んで、米、じゃがいも、かぼちゃ等、農産物の品目は多岐にわたり、特にメロンやスイカは甘くておいしいと評判です。平成3年には、スキー場を中心とした「キロロリゾート」がオープンし、年間30万人を超える利用者でにぎわっています。ウインタースポーツだけでなく、ゴルフやテニス、パークゴルフなど、夏期に訪れる観光客も増えており、それに伴い、観光・サービス業の就業者も増加しています。

「北海道 赤井川村」  
 あかいがわむら

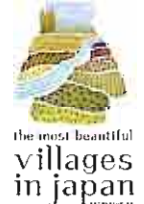

the most beautiful villages in japan

西洋シャクナゲ満開



6月8日、荻町の水野さん宅前で撮影。約40年前に植えたものだそうで、今年も美しく優雅に咲き誇りました。

むらの人口  
 男 873 人 ( 0 )  
 女 923 人 ( - 3 )  
 計 1,796 人 ( - 3 )  
 世帯数 576世帯 ( - 3 )  
 高齢化率 28.5%  
 7月1日現在、( )内は前月比

○ 末永くお幸せに  
 島津 敬二(高山市)  
 宇田 直美(鳩谷)  
 4月24日 鳩谷



○ 誕生おめでとう  
 みやまろ 結奈ちゃん(飯島)  
 5月31日 和之・博子

戸籍の  
 まどむら



発行 ■ 白川村役場 総務課  
 〒501-5692  
 岐阜県大野郡白川村大字鳩谷517番地  
 TEL 05769-6-1311 FAX 05769-6-1709

ホームページ ■ <http://shirakawa-go.org>  
 Eメール ■ [scumu-kouhou@vill.shirakawa.lg.jp](mailto:scumu-kouhou@vill.shirakawa.lg.jp)  
 印刷 ■ 牧印刷株式会社