

●2月の村民憲章実践目標

豪雪と闘い、これを克服し、
さらに雪を資源として共存・利用しましょう。

住宅用火災警報器の
設置が義務づけられて
います。早めの設置を
お願いします。



平成23年分確定申告が始まります

今年も所得税の確定及び村・県民税の申告をしていただく時期となりました。該当者の方には通知が届きますので、指定された日時に会場までお出かけくださいますようお願いいたします。

▼申告期間

2月16日(木)～3月15日(木)
※土日は除く

▼村税務係納税相談

役場中会議室

2月16日(木)～2月23日(木)

3月5日(月)～3月15日(木)

平瀬カルチャーセンター

2月27日(月)～3月2日(金)

※時間はいずれも

9:00～17:00

▼高山税務署納税相談

役場大会議室

2月24日(金)

10:00～16:00

▼問い合わせ先

総務課 税務係 ☎6-1311

※インターネットを利用して確定申告を行うe-Taxでは、一定の要件の下、最高4,000円の税額控除が受けられ、還付金も早く(3週間程度で)戻ります。

詳しくは国税庁ホームページ、もしくは白川村ホームページをご確認ください。

骨粗しょう症検診の実施

3月1日(木)から3月8日(木)は「女性の健康週間」です。これに合わせ、白川村でも骨粗しょう症検診を行います。骨粗しょう症検診の目的は、骨密度を測定し骨の強さを知ること、骨がもろくなりやすい女性の健康を応援するものです。事前申し込みは必要ありませんので、会場まで直接お越しください。

▼対象者

村内在住で30歳以上の女性

▼実施日

3月1日(木)

▼料金

30歳～69歳 700円

70歳以上 300円

▼会場・時間

・平瀬カルチャーセンター

10:30～11:30

・白川診療所

13:30～15:00

▼問い合わせ先

村民課 保健衛生係 ☎6-1311

ぎふっこカード更新について

「ぎふっこカード」は、平成24年3月31日(土)で有効期限が切れまします。新しい「ぎふっこカード」は、保育園や小・中学校、高等学校等を通じて配付されます。

お子さんが学校等に通われていない世帯の方々は、役場村民課で配付しますので、保険証・母子健康手帳等をご提示ください。

▼配付対象者

・県内に在住の18歳未満の子ども及び18歳の子どもの最初の3月31日を迎えるまでの方がいる世帯

・妊婦中の方がいる世帯

▼問い合わせ先

村民課 村民福祉係 ☎6-1311

帰雲城に関する書籍の販売について

帰雲城を取り扱った書籍が、平成23年12月27日(火)に出版されました。明確な史実がほとんど残っておらず、未だ謎の多い中世白川村の歴史を解明する上での参考にしてください。

帰雲城を扱った書籍としては、フィクション『幻の戦国武将』(黒澤英昭著、平成11年11月六法出版社発行)から13年振り、ノンフィクショ

お知

ン『帰雲城大崩壊』(佐々克明著、昭和60年11月書苑発行)から27年振りの出版となります。役場では販売しておりませんので、書店もしくはインターネット等にてお求めください。

▼書名

『消えた戦国武将 帰雲城と内ヶ嶋氏理』

▼著者

加来耕三(歴史家・作家、TBS系列 水曜日20:00「世紀のワイドショー」今夜はヒストリーに出演)

▼価格 777円

▼発行 メディアファクトリー新書

▼問い合わせ先

教育委員会事務局 生涯教育係
☎6-1311

人権擁護委員の再任

法務大臣の委嘱を受けて、白川村の人権擁護委員に、新谷保雄さん(木谷)が再任されました。任期は、平成24年1月1日～平成26年12月31日までの3年間です

▼問い合わせ先

村民課 村民福祉係 ☎6-1311

電気メーター付近の除雪のお願い

電気メーターの検針に関して、正確・安全な作業に努めていますが、積雪期には、計器周辺の雪などにより、検針が困難となる事象や、落氷雪によるメーターの損傷などの事象が発生しています。

中部電力は、電気メーターの検針に基づく適切な料金請求を実施するため、積雪期の早めの屋根雪下ろしや氷の除去、また、電気メーター周辺の除雪に、ご協力をお願いします。

▼問い合わせ先

中部電力株式会社 高山営業所 料金課
☎0577-32-8710

「清流の国ぎふ森林・環境税」を 4月から導入します

清流の国ぎふ森林・環境税は、県内の豊かな森林や清らかな河川が持つ公益的機能を将来にわたり享受するため新たに行う、森林・環境施策の財源となります。県内に住所のある方や、事務所・事業所などがある法人の皆さんの、ご理解とご協力をお願いします。

税の使いみち例

- 水源地域などの森林整備、里山林の整備
- 希少野生生物の保護、外来生物の駆除、流域河川清掃
- 教育施設の木造・木質化、木製学習教材、木質燃料ボイラーの導入
- 地域主体の環境保全活動、子どもたちへの環境教育

税のしくみ

- 課税方式…県民税均等割に加算
- 納める方…県民税均等割を納めている方(個人・法人)
- 税率…[個人]年額1千円
[法人]年額2千円～8万円
- 課税期間…5年間

▶問/

[税の使いみちについて] 林政課 ☎ 058(272)8470
[税のしくみについて] 税務課 ☎ 058(272)1153



PICK UP EVENT

長良川ふれあいコンサート

我が国を代表するオーケストラの大阪フィルハーモニー交響楽団によるコンサートです。バレエ組曲「くるみ割り人形」などを演奏します。

- ▶とき / 3月17日(土) 18:30～20:30
- ▶ところ / サラマンカホール(岐阜市)
- ▶料金 / S席5,000円 A席3,000円(チケットは、ふれあい福寿会館サービスセンターで販売)
- ▶問 / (財) 岐阜県教育文化財団 ☎ 058(277)1139

就農・就業相談会

「ぎふアグリチャレンジフェア'12」

新たに就農を考えている人を対象とした個別面談方式の相談会を開催します。※申込不要・無料

- ▶とき・ところ / いずれも 10:30～15:30
- 可児会場 / 2月26日(日)
可児市文化創造センター
- 岐阜会場 / 3月4日(日)
岐阜市文化センター
- ▶問 / 農業経営課 ☎ 058(272)8421

岐阜県庁ホームページ

携帯はこちら



イベント・試験などの情報は、県庁ホームページの「イベント・お知らせ」をクリックしてください。

イベント
お知らせ

岐阜県博物館

関市小屋名1989(百年公園内)
☎0575(28)3111
休/月曜日(祝日の場合は翌平日)
開館時間 / 9:30～16:30

日本自然科学写真協会写真展

「自然を楽しむ科学の眼 2011-2012」

自然を撮影した様々な写真を通して、自然の中の不思議や自然と人間との関わり、自然の大切さを考える写真展です。

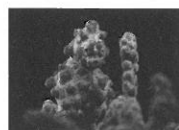

ビグミーシーホース
(森本一宏撮影)

2月11日(土・祝)～3月25日(日)
入館料 / 一般320円、大学生110円、高校生以下無料



山本芳翠
[浦島図]1893-1895年

リニューアルオープン記念

三幕の物語 第二幕：郷土作家逍遙

所蔵品展示室の増築を記念し、岐阜県にゆかりのある作家の作品を紹介します。

2月23日(木)～4月1日(日)
※第一幕は2月19日(日)まで開催しています
観覧料 / 一般320円、大学生210円、高校生以下無料

フランス・
クライスバーグ
[Sculptures]
2010年



岐阜県美術館

岐阜市宇佐4-1-22
☎058(271)1313
休/月曜日(祝日の場合は翌平日)
開館時間 / 10:00～18:00

第6回円空大賞展

大地との共鳴—創造の原風景

円空大賞は、岐阜県が生んだ偉大な先人「円空」を連想させるような顕著な業績を収めた芸術家を表彰するものです。今回は、受賞者5名の作品とともに、円空仏を展示します。円空大賞…フランス・クライスバーグ
円空賞…高山登、田中泯、流政之、林武史

2月10日(金)～3月4日(日)
観覧料 / 一般800円、大学生600円、高校生以下無料

岐阜県図書館

岐阜市宇佐4-2-1
☎058(275)5111
休/月曜日(祝日の場合は翌平日)
開館時間 / 10:00～20:00
(土日祝 10:00～18:00)

休館のお知らせ

2月20日(月)～3月5日(月)
図書総点検と設備工事のため、休館します。
○図書の返却は、図書館北側の「返却ポスト」へ
○ビデオ・CDなどのAV資料や大型絵本、紙芝居などは、3月6日(火)以降に窓口へ

※県博物館、県美術館、県現代陶芸美術館、高山陣屋、花フェスタ記念公園は高校生以下の観覧料・入館料が無料。

あなたの活動が10,000人のランナーとぎふの街を笑顔にする

第2回
ぎふ 高橋尚子杯
清流マラソン

2012.5.20

ぎふ清流マラソン

ボランティア
募集中!

Web検索

岐阜県警察就職説明会

採用試験の説明や警察官との対談、警察車両・各種施設の紹介などを行います。※要申込

- ▶開催日 / 2月17日(金)、24日(金)、3月2日(金)
- ▶開場時間 / いずれも 13:00～16:30 ▶場所 / 警察本部(岐阜市)
- ▶定員 / 各日50人 ▶申込方法 / 申込先へ電話(定員になり次第、締切)
- ▶申込先・問 / 警察本部警務課 ☎ 058(271)2424 (内線2633)



データ放送で
見る県広報!



県の政策に加え、おでかけ・くらしなどの身近な情報を豊富にお届けします。365日24時間いつでもご覧いただけます。

CLOSE UP 県政 CLOSE UP

災害拠点病院を追加指定 県内 11 病院体制になりました

県では、災害発生時に地域の中心となり 24 時間体制で対応する「災害拠点病院」を指定しています。昨年発生した東日本大震災の教訓を踏まえ、災害医療体制を一段と強化するため、新たに 5 病院を追加指定しました。

災害拠点病院の機能

- 大規模災害時における重篤救急患者への高度診療
- 地域の医療体制だけでは対処できない患者を地域外へ搬出する広域搬送
- 医療救護チーム (DMAT) の派遣
- 地域における災害医療活動の指導調整 など

今後は、各災害拠点病院に、放射線・化学物質を取り除く除染設備や被災時の通信手段としての衛星電話の設置など、災害医療設備の増強を計画しています。

問 医療整備課 ☎ 058(272)8267

災害拠点病院

| | |
|-----------------|--------------------------------|
| 岐阜地域 | 岐阜県総合医療センター 基幹 (岐阜市) |
| | 岐阜赤十字病院 (岐阜市) |
| | 追加 岐阜大学医学部附属病院 基幹 (岐阜市) |
| | 追加 岐阜市民病院 (岐阜市) |
| 追加 松波総合病院 (笠松町) | |
| 西濃地域 | 大垣市民病院 (大垣市) |
| 中濃地域 | 木沢記念病院 (美濃加茂市) |
| | 追加 中濃厚生病院 (関市) |
| 東濃地域 | 中津川市民病院 (中津川市) |
| | 追加 県立多治見病院 (多治見市) |
| 飛騨地域 | 高山赤十字病院 (高山市) |

基幹 県内全域の災害医療の中心的役割を果たす病院

INFORMATION

ぎふを旅して
日本を元気に! 第 5 弾

岐阜県の私たちが、
今、できること。

冬のぎふ
ほくほくキズナ旅

ぎふ旅キャンペーン Web 検索

おしらせ 東日本大震災復興支援 発売
グリーンジャンボ宝くじ

購入することで東日本大震災の被災地復興に役立つ宝くじが発売されます。また、県内で購入された宝くじの販売額のうち、約 40%が県の収入となり、市町村振興や高齢化・少子化対策などに役立てられます。宝くじはぜひ県内の売り場でお求めください。

▶発売期間/2月14日(火)~3月14日(水)
▶問/財政課 ☎ 058(272)1130

東日本大震災
関連情報

放射線などの情報をお届けしています!

県庁ホームページ、地デジ(8ch)のデータ放送「岐阜県からのお知らせ」をご覧ください。

おしらせ 岐阜・鹿児島合同物産展
楽天(株)が運営する日本最大級のオンラインショッピングモール「楽天市場」

BOX 情報ボックス INFORMATION BOX

ぎふ清流国体冬季大会 スキー競技会

開催地/高山市 2月14日(火)~17日(金)

- 飛騨ほおのき平スキー場 ●鈴蘭シャンツェ
- 鈴蘭高原クロスカントリーコース

※期間中はシャトルバスを運行(無料):
高山駅⇄ジャイアントスラローム会場
高山駅⇄ジャンプ会場⇄クロスカントリー会場
○詳細は、高山市国民体育大会推進課 ☎ 0577(35)3185 へ

問 競技式典課 ☎ 058(272)8197

で、飛騨牛、かごしま黒豚など“両県自慢のうまいもの”を取り揃えた Web 物産展を開催します。

▶とき/2月17日(金)~3月19日(月)
※「楽天市場」特設ページをご覧ください
▶問/商工政策課 ☎ 058(272)8350

まち楽岐阜 Web 検索

券集 岐阜県食品表示
ウォッチャー

県内の食料品販売店で、消費者の目線で食品の表示状況を確認し、県に報告していただけます。事前に食品表示に関する研修(平日2時間程度)があります。

※謝礼はありません
▶活動期間/6月~平成25年2月末

▶応募資格/県内在住で満20歳以上(4月1日現在)の方
▶定員/130人(地域バランスなどを考慮し決定・新規申込者優先)

▶申込方法/
応募用紙に必要事項を記入し、郵便、FAX またはメールで申込先へ(応募用紙は、県庁生活衛生課、県各保健所・センターで配布。ホームページからも入手可)

▶期限/3月23日(金)(消印有効)

▶申込先・問/生活衛生課

☎ 058(272)8284

〒500-8570 (住所不要)

FAX 058(278)2627

✉ c11222@pref.gifu.lg.jp

岐阜県食品表示 Web 検索

村民課からのお知らせ

飛騨地域医療連携事業

夜間や医療機関が休みの日に、急病や大けがで困った経験をされた方もいらっしゃるのではないのでしょうか。飛騨地域では、次の医療機関で診療を行っています。(各市村が運営費等について負担しています)

休日の場合

高山市休日診療所 高山市花岡町2丁目18 高山市役所 高山市保健センター内 TEL 0577-35-3175

〈医科診療〉

診療日：日曜日・祝日及び振替休日

診療科目：内科・小児科・外科

受付時間：8：30～11：30 / 13：00～14：30

〈歯科診療所〉

診療日：日曜日 診療科目：歯科

受付時間：8：30～11：30

※診療を受けられる場合は、前もって病院へ連絡してください

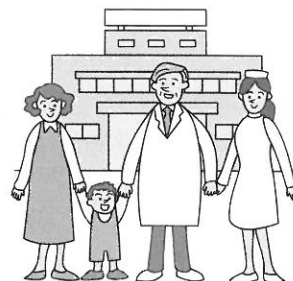

夜間の場合

小児夜間初期救急診療室 高山市大新町5-68 久美愛厚生病院 小児科診療室 TEL 0577-32-1115

診療日：毎週金曜日(祝日・年末年始を除く)

診療科目：小児科(15歳以下を対象)

受付時間：20：00～21：30

診療時間：20：00～22：00

利用料金：医科診療保険診療適用

その他夜間等の場合

休日や夜間に救急車を呼ぶほどのことはないが、どこの医療機関へ行けばよいのかわからないときは、飛騨地域救急医療情報センターへお問い合わせください。 TEL 0577-34-3799

健康・医療相談ダイヤル24

白川村・高山市・飛騨市では、24時間年中無休で医師や看護師などに健康や医療に関する相談ができるフリーダイヤル「健康・医療相談ダイヤル24」を開設しています。

通話料無料・相談料無料・携帯電話からも使用可能で、心と体のさまざまなご相談に、24時間体制でお応えいたします。

なお、個人のプライバシーは厳守されますので、安心してご相談ください。

【健康・医療相談ダイヤル】 TEL 0120-54-7830

結婚支援事業

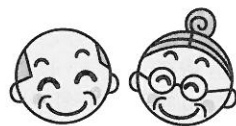

「世話やき
じい・ばあ」
を大募集!!

白川村結婚支援実行委員会では独身者の結婚活動を支援し、様々な婚活イベントを行いながら、独身者の出会いの場の提供を行っています。

そこで、後押ししてもらわないと結婚活動に踏み込めない独身者の強い味方を大募集します。いわゆる「世話やきじい・世話やきばあ」です。あなたの幅広い交友関係が、地域に役立ち、結婚支援の輪が広がります。結婚活動を支援していただける皆さんからのお申し込みを、お待ちしております。興味のある方は、村民課までご連絡ください。

活動内容等

- ・地域の独身者への世話やきとして結婚支援
- ・独身者への出会いイベント情報の紹介等



●問い合わせ先 村民課 保健衛生係 TEL 6-1311



今月号より、保健師からの健康アドバイス等についてお知らせすることになりました。皆さんの健康と生き生きとした毎日を一生懸命応援します!! 第1回は、インフルエンザについてお知らせします。

⊗ **「インフルエンザ かからないために 広めないために」** ⊗

現在インフルエンザが流行しています。インフルエンザは感染力が非常に強く、感染後の症状も風邪と比べて非常に辛いものです。

今回は、インフルエンザに「かからない」「うつさない」ために、知っておくととても役立つ知識をお知らせします。

インフルエンザはどうやってうつるの？

「飛沫感染」と**「接触感染」**の2種類があります。

「飛沫感染」とは、感染した人の咳で飛んだ唾液の飛沫に含まれるウィルスを、別の人が吸い込んでしまい、ウィルスが体内に入り込み感染することです。

「接触感染」とは、感染した人が咳をして手で口を押さえた後や鼻水を手でぬぐった後にドアノブやスイッチなどに触った後に、他の人が手で触れ、その手で鼻や口に触れることにより、体内にウィルスが入り込み感染することです。

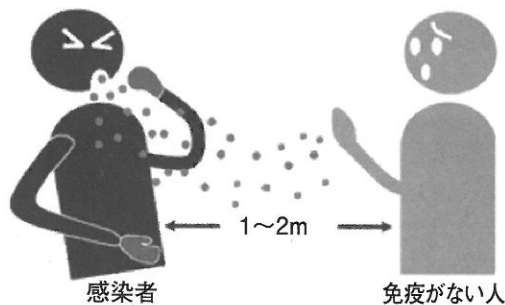

1. こんな時はすぐに医療機関にかかりましょう!!

感染症状の目安として、比較的急激に38℃以上の熱があり、咳やのどの痛み、全身の強いだるさが見られた場合は、インフルエンザが疑われます。そのような場合は、すぐに医療機関を受診してください。予防接種の主な目的は、症状を重症化させないことです。予防接種を受けることで感染したときの症状は軽くなりますが、かかってしまうこともあります。特に、お年寄りや妊婦さん、小さな子どもは重症化しやすいので、注意が必要です!!

2. インフルエンザ「うつらない」「うつさない」ためにはどうしたらいいの？

「飛沫感染」「接触感染」といった感染経路をたつことが重要です!

- ・人がたくさん集まる場所から帰ってきたら、**手洗い・うがい**をしましょう。
- ・インフルエンザに感染したら、**マスクを着用**しましょう。
- ・栄養と睡眠を十分にとり、身体の抵抗力を高めておきましょう。
- ・家族内でかかった人がいる場合は、なるべく他の家族と離れて静養し、1時間に1回は部屋の換気をしましょう。
- ・かかった人のお世話をする場合は、なるべくマスクを着用し、お世話の後はこまめに手を洗いましょう。
- ・熱が下がっても、他人に感染させる力があります。学校などは解熱後2日経てば登校できますが、**咳や鼻水が続く場合はまだ感染力がある可能性が高いので、マスクをするなどの「うつさない」対策をきちんととりましょう**（特に今年度の流行は、感染力の持続期間が長いといわれています）

感染症予防のために手を洗いましょう!

1. まず流水で両手をぬらします。
2. 手洗い用石けんまたは消毒薬を手のひらにとります。
3. 手のひらを洗います。
4. 手の甲も包むように洗います。
5. 指の間も洗います。
6. 指もよく洗います。
7. 親指の周囲も洗います。
8. 指先、爪も入念に洗います。
9. 手首も忘れずに洗います。
10. 流水で洗い流します。
11. タオル、ハンカチ等でふきます。

※ペーパータオル又は、自分が持参した個人用タオル、もしくは個人用ハンカチを使いましょう。

●問い合わせ先 村民課 保健衛生係 TEL 6-1311

岐阜県

「日本で最も美しい村」連合



the most beautiful
villages
in japan

フォトコンテスト2012 作品募集

「日本で最も美しい村」連合では、フォトコンテストを行います。
皆さまからの多数の応募をお待ちしています。

テーマ

「日本で最も美しい村」の情景 ～生活の営みと景観・文化～

撮影対象エリア

白川村を含む「日本で最も美しい村」連合加盟町村

応募締切

7月20日(金) (当日消印有効)

応募作品のきまり

- ・サイズは四切りまたはA4サイズ
- ・ネガおよびポジフィルムなどでの応募は受け付けません
- ・組写真での応募は受け付けません
- ・他のコンテストで受賞された作品は応募いただけません
- ・全ての応募作品の裏面に、氏名・作品タイトル・撮影した町村名を必ず記載してください

応募方法

- ・過去3年以内に撮影した写真で、お一人様1町村につき最大3作品、合計10作品まで応募いただけます。
- ・応募用紙に必要事項を記入の上、作品と共に郵送してください。応募用紙は、1作品につき1枚必要です。応募用紙は、役場総務課環境計画係にあります(美しい村連合ホームページからのダウンロードも可能です)
- ・被写体が人物の場合、必ず本人(被写体)の承諾を得てください
- ・応募にかかる費用は、応募者の負担となります

賞金および賞品

グランプリ 1点 賞金10万円(副賞 サンディスク社製品)
準グランプリ 3点 賞金 3万円(副賞 サンディスク社製品)
入選 8点 賞金 1万円(副賞 サンディスク社製品)
「日本で最も美しい村」賞 32点 記念品

審査員

写真家 青野 恭典氏 ほか

審査発表

- ・入賞者には、9月中旬までにお知らせします
- ・入賞作品は、原板(ネガ・ポジ・デジタルデータなど)の提出をお願いします
- ・入賞作品の原板(デジタルデータを除く)については、入賞者に返却しますが、入賞作品はデジタルデータに保存し、主催者が所有します

●応募・問い合わせ先

「日本で最も美しい村」連合事務局(美瑛町政策調整室内)
〒071-0292 北海道上川郡美瑛町本町4丁目6番1号
TEL 0166-92-4330 FAX 0166-92-4414

◆連合加盟町村(全44町村・地域)

北海道: 美瑛町・赤井川村・標津町・鶴居村・
京極町・黒松内町
秋田県: 小坂町・東成瀬村
山形県: 大蔵村・飯豊町
福島県: 飯館村・北塩原村
群馬県: 昭和村・伊参(中之条町)・六合(中之条町)
長野県: 大鹿村・木曾町・中川村・南木曾町・
小川村・池田町・高山村
岐阜県: 白川村・馬瀬(下呂市)・東白川村
山梨県: 早川町
京都府: 伊根町
奈良県: 曾爾村・十津川村
鳥取県: 智頭町
島根県: 海士町
岡山県: 新庄村
徳島県: 上勝町
愛媛県: 上島町
高知県: 馬路村・本山町
福岡県: 星野村(八女市)
大分県: 塚原(由布市湯布院町)
熊本県: 南小国町
長崎県: 小値賀町
宮崎県: 高原町・綾町
鹿児島県: 喜界町
沖縄県: 多良間村



前回準グランプリ作品 「北の大地」(北海道美瑛町)

先月号で紹介した、食のセレクトショップ「はらじゅく畑」の店主、きみママこと林喜美子さんが考案したお弁当のレシピを、今月号より連載します。是非、お試しください!!

玉子の茶巾弁当

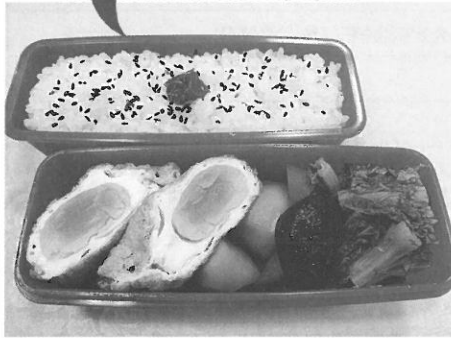

- 材料
- 油揚げ.....1枚
 - ジャガイモ...小1個
 - 人参.....4切
 - 生しいたけ.....2枚
 - 菜花.....半束
- A
- だし汁
 - さとう
 - しょうゆ
 - 酒
- ゆずこしょう...少々
しょうゆ.....少々
かつおぶし.....半袋

- 作り方
- <1段目>
- ①じゃがいもを4つに切ってから皮をむく。人参も皮をむきじゃがいもと同じ大きさに切り、器に入れてかぶるくらいのお湯を入れる。
 - ②レンジで2分くらい加熱する。(爪楊枝が刺さるくらい)
 - ③しいたけを飾り切りする。
 - ④油揚げを開き、油抜きをして玉子を入れて楊枝で縫う様に閉じる。
 - ⑤Aを煮立たせたところに②、③、④を入れてふたをして5分位煮る。火を止めて蒸らす。
- 菜花
- ①菜花をゆでて食べやすい大きさに切る。
 - ②ボールにゆずこしょうとしょうゆを入れ、①を入れてまぜかつお節を入れてさらに混ぜる。
- <2段目>
- ご飯
- ①ご飯をよそう。
 - ②ごま塩をふり、梅干を乗せる。

- 材料
- パスタ.....100g
 - ベーコン...2~3枚
 - 菜花.....半束
 - しめじ...半パック
 - 玉子.....1個
 - じゃこ.....少々
 - ジャガイモ...1個
 - 塩 コショウ...少々
 - さとう.....少々
 - チキンコンソメ...少々
 - みかん

- 作り方
- <1段目>
- 卵焼き
- ①玉子の中にちりめんじゃこ砂糖少々入れて焼く。
- 粉ふきいも
- ①ジャガイモを切り、ゆでる。
 - ②お湯を捨てて、からいりをして塩、コショウする。
- みかん
- ①みかんを切り、盛り付ける。
- <2段目>
- パスタ
- ①パスタをゆでる。
 - ②ベーコンをフライパンに入れて脂が出てきたら菜花としめじを入れ、菜花の色が変わったらパスタを入れチキンコンソメを少々と塩コショウで味を調える。

菜花とベーコンの塩パスタ弁当



きみママから一言

今回のテーマは女性向けのレシピです。旬の菜の花を使った冷めてもおいしいお弁当です。是非、試してみてくださいね。

☆きみママのレシピはブログでも更新しています。
はらじゅく畑で検索

編集者のひとりごと

NHKドラマ「家で死ぬということ」が、2月25日(土)午後9時から放送されます。診療所だよりも書かれています。伊左次先生を中心とした、村での看取りに対する取り組みが、このドラマ制作のきっかけになっているとのことです。

ドラマには多くの村民の方がエキストラで参加しており、皆さんがどのような形で出演されるのか、楽しみです。私は名古屋放送局のスタジオにも撮影に行きましたが、まず驚いたのは、セットで合掌造りの内部が見事なまでに再現されていたことです。大きな梁や囲炉裏があり、床の木目、つや、そして重厚感は、まさに本物そのものでした。

また、高橋克典さんをはじめ、俳優さんたちの素晴らしい演技を間近で見たり、撮影の合間には気さくにお話しさせていただくなど、緊張感のある中でしたが、とても貴重な体験ができました。

「日本で最も美しい村」連合加盟町村のご紹介 Vol.9

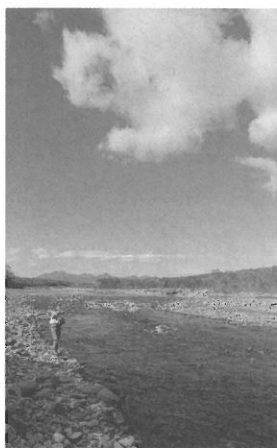

標津町は、北海道の東根室海峡の中央部沿岸に位置しています。北方領土国後島までの距離はわずか24km。世界遺産知床半島や、原生花園と野鳥の宝庫で、ラムサール条約登録湿地である野付半島に近く、知床連山の裾野一帯には酪農地帯が広がり、水産業と酪農業を基幹産業とした生産の町です。

町名の由来は、アイヌ語で「鮭のいるところ」という意味で、日本で初めて実現した忠類川のサーモンフィッシングも有名です。また、地域水産物の漁獲から市場、加工、流通が一貫した高度衛生管理システム「地域ハサップ」を推進し、ゴミや臭いの出ない標準漁港をはじめ、消費者、観光客を生活の営みである生産現場に招き入れるエコツアーリズムも確立されています。

北海道 標津町



the most beautiful villages in japan

面積 624.49km² 人口 5,731人(1月1日現在)

| 日 曜 | 事 項 | 日 曜 | 事 項 |
|------|-------------------------------|------|-----------------------|
| 17 金 | PTA授業参観・学級懇談会(白小) リサイクルハウス受入日 | 1 木 | 骨粗しょう症検診 |
| 18 土 | ライトアップ(第7回) | 2 金 | リサイクルハウス受入日 |
| 19 日 | 村民スキー大会(村民ふれあい雪上運動会) 家庭の日 | 3 土 | |
| 20 月 | | 4 日 | |
| 21 火 | | 5 月 | |
| 22 水 | | 6 火 | 第1回白川村議会定例会初日(15日最終日) |
| 23 木 | | 7 水 | 白中卒業式 |
| 24 金 | リサイクルハウス受入日 | 8 木 | |
| 25 土 | 第7回平瀬温泉かってこ雪花火 | 9 金 | リサイクルハウス受入日 |
| 26 日 | | 10 土 | 白川郷杯バレーボール大会(～11日) |
| 27 月 | 保険料等納期限 | 11 日 | |
| 28 火 | 文化財防火デーに伴う火災想定訓練 学費口座振替日 | 12 月 | 区長宛文書発送 |
| 29 水 | | 13 火 | |

迫力ある 竜の雪像お目見え



天守閣展望台の入り口付近に、竜の雪像が登場しました。制作したのは、天守閣の役員武田アケミさんと、白川小学校2年生の滝愛友夢君。雪像は長さが約4メートルで、カラースプレーを使って着色も行い、3日かけて仕上げました。

武田さんは「雪像は10年程前から毎年作ってきたが、2年前からは干支にちなんだものにしていて、展望台に来られる観光客の皆さんに喜んでいただければ」と話しました。



第7回 平瀬温泉 かってこ雪花火の開催

- ◆開催日
2月25日(土)
- ◆打上開始
19:00～
- ◆場 所
平瀬 中島公園一帯

**平成24年第1回白川村議会
定例会の開催**

3月6日(火)各議案の審議採決
15日(木)一般質問、各議案の審議採決
両日も午前9時開始。役場で受付の手続きをしていただければ、どなたでも傍聴することができます。傍聴席は10席です。

●問い合わせ先
議会事務局 TEL 611311

むらの人口

男 863 人 (- 1)
女 920 人 (0)
計 1,783 人 (- 1)
世帯数 574世帯 (0)
高齢化率 28.6%
2月1日現在、()内は前月比

●「戸籍の
まどぐち」
おくやみ
申し上げます
高島 清一(平瀬)
1月3日
88歳

応援してください！ふるさと寄附金 村外のご親戚やご友人に、白川村への「ふるさと寄付」をお勧めください。



発行 ■ 白川村役場 総務課 環境計画係
〒501-5692
岐阜県大野郡白川村大字鳩谷517番地
TEL 05769-6-1311 FAX 05769-6-1709

ホームページ ■ <http://shirakawa-go.org>
Eメール ■ soumu-kouhou@vill.shirakawa.lg.jp
印刷 ■ 牧印刷株式会社